NUESTRA SELECCION INTERMEDIA PERDIO EN VALLADOLID

• Inform. pág. 15

TIGRE NO SE ACHICA: DERROTO A DALMINE

QUILMES VENCIO A GIMNASIA Y ATLANTA EMPATO CON CHACARITA

• Inf. págs. 10, 11 y 24

El siempre peligroso jugador "bohemio" Torres maniobra con la pelota. Ingrao no sabe cómo hacer para cortarle el camino.

Acevedo logra rechazar de cabeza un ataque a fondo de Quilmes. Fue una buena oportunidad para los "cerveceros". Estos vencieron a Gimnasia en su cancha y siguen peleando la punta.

ALMAGRO LE GANO A MERLO

• Inform. pág. 9

SIGUEN LOS ESCANDALOS EN FUTBOL: CRIATURA HERIDA Y MAS DE CIEN DETENIDOS EN HURACAN

• Inform. págs. 12-13

TERROR EN ESPAÑA

Acribillaron en Pamplona a Miembros de la Guardia Civil

• Inform. pág. 6

crónica
FIRME JUNTO AL PUEBLO
6ª EDICION DE LA NOCHE
EL DIARIO DE MAYOR CIRCULACION EN EL PAIS
Año XX - Bs. As., Sábado 28 de Mayo de 1983 - Nº 6.691 - $ 20.000
RECARGO VIA AEREA $ 1.000

VIOLENCIA EN PERU

Volaron Torre de Energía y Atentaron Contra Fábricas

• Inform. pág. 7

ALARMA POR EXPLOSIONES E INCENDIO EN SAN TELMO

• Inform. pág. 2

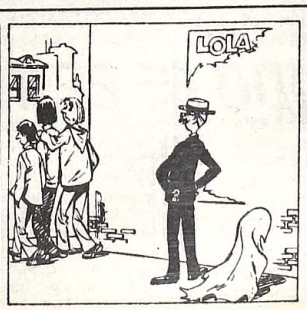

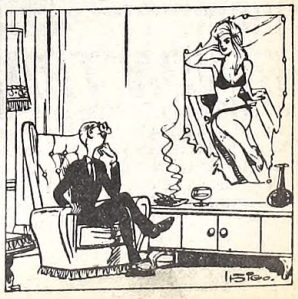

Bomberos en acción y también semiasfixiados por el peligroso humo y emanaciones nocivas que desprendían las llamas del voraz incendio.

SAN TELMO: VORAZ INCENDIO

Cuatro Bomberos con Principio de Asfixia; Depósito de Obra Social

Poco antes de las 10 de la mañana, se declaró un incendio en dependencias de la Obra Social de la UOCRA, que arrojó como resultado varios bomberos con principio de asfixia y algunos estallidos provenientes de los sótanos del edificio.

Dos dotaciones del cuartel central de bomberos se hicieron presente de inmediato y comenzaron los trabajos de extinción el que se vio dificultado por las espesas columnas de humo que salían a través de los vidrios rotos que dan al sótano.

● DURA FAENA

El edificio de ISSPIC (Instituto de Servicios Sociales para el Personal de la Industria de la Construcción) está ubicado en la esquina de Azopardo y Humberto 1º, teniendo la entrada principal por el número 101 de esta última arteria. El personal de bomberos al que se había sumado otra autobomba y dos ambulancias con personal médico, se vio precisado a romper algunos vidrios para darle salida al humo que hacía irrespirable el aire en el interior de la planta. Justamente por eso, fue que 4 bomberos debieron ser asistidos en los móviles sanitarios por haber sufrido principio de asfixia. Otra de las entradas, la que tiene el número 1079 de la calle Azopardo, fue utilizada por el personal para penetrar en el edificio con varias líneas de mangueras.

● EXPLOSION

A poco de la llegada de los bomberos, se escuchó una fuerte explosión que hizo temer un trágico desenlace, ya que se presumía que en el subsuelo del sótano podrían existir tanques de combustible enterrados. Esto fue luego aclarado por un oficial superior de los bomberos quien dijo que el estallido se debió "presumiblemente a alguna garrafa" de las tantas que estarían depositadas en el sótano.

Personal de la comisaría 22ª había procedido a cortar el tráfico para facilitar la labor de los bomberos y en los alrededores el aire se tornaba irrespirable por las densas columnas de humo. Cerca del mediodía, el fuego se consideraba "controlado" aunque se calculaba que todavía podía llevar varias horas más de labor el extinguirlo totalmente.

Hasta el momento se desconocen los orígenes del fuego y en el edificio, al comenzar el mismo, solo se encontraba el encargado del mismo, estando las demás dependencias vacías, debido a que los días sábado el ISSPIC permanece cerrado.

Salvo los bomberos, que fueron auxiliados de inmediato, no hubo que lamentar víctimas, aunque algunos testigos aseguraron que si el siniestro hubiera ocurrido un día laborable, las consecuencias podrían haber sido catastróficas pues el edificio consta de varios pisos y debido a la densa humareda, la evacuación se hubiese tornado difícil.

Las llamas se desarrollaron en el subsuelo, no afectando la planta baja ni los demás pisos, aunque en la planta baja se encontraban disperos varios elementos y los vidrios rotos de la mayoría de los ventanales que dan sobre la calle Azopardo, por cuya entrada, como señalamos, los bomberos penetraron al edificio, algunos de ellos con máscaras para evitar la acción asfixiante del humo.

FALLECIO HOY UN PERIODISTA DE RAZA

El ámbito periodístico argentino pierde con la desaparición física de Juan Rey Romo a uno de sus máximos representantes. Quien naciera un 24 de noviembre de 1900 y desempeñara numerosas funciones en diarios y agencias noticiosas, es velado hoy en Acevedo 384, primer piso de esta Capital en medio de lógico pesar de familiares, amigos y colegas.

La trascendencia profesional y humana de Rey Romo puede apreciarse aunque más no sea en una breve enumeración de sus destinos laborales. Exponente conspicuo de esa raza de periodistas infatigables, Rey Romo pasó por las redacciones de "La Fronda", "El Nacional", "Crítica", así como la agencia de noticias Saporiti. Se desempeñó como cronista parlamentario en el Congreso Nacional, fue cronista acreditado en Casa de Gobierno

Los restos de Rey Romo serán inhumados mañana a las 10.30 en el panteón del Círculo de La Prensa.

ASESINO A SU ESPOSA A GARROTAZOS Y SE COLGO

PARANA, 28 (De nuestro corresponsal).— Una tragedia de horripilantes características tuvo lugar en una modesta vivienda ubicada a quince kilómetros de la localidad entrerriana de Chajarí, donde un hombre a quien no se identificó aún, tras asesinar a su compañera de quince garrotazos, se quitó la vida colgándose de una viga.

La mujer, Odilma Silvia Reniero de Dalmazo, de 28 años, a pesar del espantoso castigo recibido pudo ser trasladada con vida al hospital Santa Rosa de Chajarí, donde no mucho después falleció a consecuencia de las múltiples y graves heridas que abarcaban la totalidad de su cuerpo.

La policía procedió a enviar una comisión hasta la vivienda de la víctima, donde los efectivos se encontraron con el patético cuadro de un reciente ahorcamiento.

El marido de Odilma, tras aplicar el descripto castigo a su mujer, se había colgado de una de las vigas del techo de la modesta vivienda, de donde debió ser bajado por los policías. Su deceso data de unos pocos minutos atrás.

La tragedia causó conmoción en la zona, donde la pareja era conocida como un matrimonio de normal convivencia, a pesar de lo cual el final horrible del asesino y su víctima, hace presumir un trasfondo pasional.

Algunos indicios recogidos en el hospital donde falleció la desdichada mujer, permiten suponer que su esposo le destrozó la cabeza con un instrumento contundente.

LAS MEDIDAS PARA ALIVIAR DESASTRE

El gobierno nacional anunció hoy la adopción de distintas medidas de carácter "excepcional" destinadas a aliviar la situación en las provincias afectadas por las inundaciones y propender a su posterior reactivación económica.

Entre las medidas de carácter financiero, se dispuso que el Banco Central otorgue un redescuento de 10 billones de pesos para su utilización por los bancos provinciales de las zonas afectadas.

A su vez, el Banco de la Nación prorrogará los vencimientos de capital e intereses por 180 días el otorgamiento de líneas especiales de créditos y la condonación de los intereses y ajustes por un período de tres mmeses.

Se decidió asimismo una prórroga impositiva de carácter general para todos los impuestos nacionales en aquellas áreas.

Quedaron eliminadas además las retenciones del 10% para las exportaciones de citrus, arroz, aceite de tung y maderas.

ALARMA EN SANTA FE POR POLIOMIELITIS

SANTA FE, 28 (De nuestro corresponsal).— El director del Hospital de Niños "Dr. Ricardo Gutiérrez", de esta capital, doctor Edgardo Berraz, confirmó hoy aquí el séptimo caso de poliomielitis en Santa Fe.

En esta oportunidad, se trata de una niña de seis meses, quien tiene residencia en la localidad de Recreo, departamento La Capital, ubicada a 17 kilómetros al norte de aquí.

De acuerdo con lo informado por el doctor Berraz, la niña se llama Mónica Ruiz, la que habría contraído la enfermedad por no haberse tomado las precauciones necesarias del caso, puesto que no había sido vacunada.

Con tal motivo, las autoridades del referido nosocomio local enviaron los estudios correspondientes al Instituto Malbrán, de Buenos Aires, para la confirmación oficial del caso.

El doctor Berraz destacó la labor de las autoridades del Ministerio de Acción Social de la provincia, el que ha prestado todo tipo de facilidades para que cada vez que surja un caso como éste, los trámites puedan ser más ágiles y de esa manera llevar a cabo rápidamente el lógico proceso de atención del paciente.

Finalmente, el doctor Berraz confirmó también que ingresó otro niño con aparente caso de meningitis y con síntomas de poliomielitis, pero todavía no ha sido confirmado. Todos los antecedentes clínicos se enviaron al Instituto Malbrán de la Capital Federal.

RIÑON TRAIDO DE EE.UU. A NIÑO ARGENTINO

Un riñón traído por vía aérea desde Miami, Estados Unidos, fue implantado ayer en un niño de ocho años, que en estos momentos evoluciona favorablemente estimándose que podrá retornar a su domicilio en aproximadamente 20 días.

La operación, realizada en el Hospital Italiano, tuvo como paciente al niño Fernando Castro, quien desde hacía seis años venía padeciendo una grave dolencia renal que lo obligada a periódicos tratamientos de diálisis sanguínea.

El órgano implantado fue traído desde los Estados Unidos, merced al convenio existente entre el Centro Unico de Ablación e Implantes (CUCAI), de nuestro país, y la Unigersidad de Miami.

La elección del paciente se hizo tras una selección efectuada por computadora, con los datos de 1.500 enfermos en condiciones de ser injertados. De ellos se eligieron 15 que presentaban células similares a la del riñón donado y finalmente, tras una decisiva prueba de compatibilidad, se resolvió efectuar la operación en el niño Castro.

El órgano llegó por vía aérea ayer a las 11.30, y mientras se realizaban todas las pruebas descriptas, permaneció en una bolsa antiséptica a cuatro grados de temperatura. La operación de trasplante dio comienzo a las 17.30, finalizando cuatro horas después.

El niño está alojado en la sala de terapia intensiva, pero los facultativos que lo atienden estiman que su evolución es altamente positiva.

TIEMPO

MINIMA: A las 8.20 horas

7º8

MAXIMA: 9º8 a las 12 horas Humedad: 80%. Visibilidad: 12 kmts. Presión: 1006.6 milibares. Vientos del Oeste a 19 kph. **Pronóstico:** Cielo parcialmente nublado.

MALVINAS: POSICION PERONISTA

Cese de Hostilidades lo Debe Decidir el Congreso, Aseguran Bittel y Lorenzo Miguel en un Documento

El Partido Justicialista y las 62 Organizaciones, dieron una declaración conjunta, suscripta por Deolindo Bittel y Lorenzo Miguel, especificando la posición de ambos organismos con respecto al cese de hostilidades con Gran Bretaña. El texto es el siguiente:

"Habiéndose tomado conocimiento por medios periodísticos respecto a ciertas sugerencias del acual representante de las Naciones Unidas en la República Oriental del Uruguay, en el sentido que resultaría conveniente que se declarase el cese de hostilidades "de jure" con Gran Bretaña, se manifiesta:

"1. Que el Movimiento Nacional Justicialista, no tiene candidatos "naturales" a la Cancillería ni a la Presidencia ni a ningún cargo o función pública.

"2. Que oportunamente se recurrirá a aquellos compañerOs de reconocida militancia peronista, leales, capaces y honestos para servir a la comunidad toda, desde el futuro gobierno constitucional justicialista.

"3. Que las declaraciones vertidas no involucran ni comprometen de manera alguna a la opinión del Justicialismo en esa materia ni en ninguna otra.

"4. Que el único órgano con atribuciones para realizar declaraciones en esa materia es el Consejo Nacional del Partido y la Mesa Nacional de las 62 Organizaciones, con el asesoramiento de la Comisión de Asuntos Internacionales.

"5. El Movimiento Nacional Justicialista, lejos de propiciar el inmediato cese de hostilidades "de jure" con Gran Bretaña, **se opone al mismo,** así como a cualquier cambio relativo a la situación de las empresas de 'propiedad enemiga'.

"6. El próximo gobierno constitucional, deberá examinar la posibilidad y conveniencia de aceptar o no el 'cese de hostilidades de jure', recién cuando el gobierno británico demuestre su vocación de negociar respecto a la soberanía de las islas del Atlántico Sur, sin previos condicionamientos, y de acuerdo a las resoluciones de las Naciones Unidas en esa materia. El Congreso Nacional es el único poder con atribuciones constitucionales para declarar la guerra o firmar la paz.

DOCUMENTOS SOBRE EL BEAGLE

Mientras el presidente de la Unión Cívica Radical, Carlos Contín, afirmaba que el Ministerio de Relaciones Exteriores y Culto brindará "información reservada" sobre la propuesta papal para el Beagle, el canciller Aguirre Lanari desmintió "categóricamente" que se haya remitido documentación sobre el tema a los dirigentes políticos.

Si bien Contín no explicó en qué forma se brindaría la información, dijo que la misma se producirá "en la semana que viene", añadiendo que "es posible que algún alto funcionario mantenga conversaciones con los presidentes de la Multipartidaria, pero en forma individual".

"Probablemente se nos entreguen carpetas sobre el tema", estimó el dirigente radical.

Sin embargo, en Concordia, Aguirre Lanari desmintió categóricamente la versión según la cual el gobierno haya enviado a las cúpulas partidarias la documentación relacionada con la propuesta del papa Juan Pablo II para superar el conflicto limítrofe austral.

Cuando un periodista le preguntó si se preveía hacer eso en el futuro, el ministro expresó: "Con lo que dije contesté lo suficiente".

La cuestión se complicó aún más, cuando fuentes del Partido Federal que dirige Francisco Manrique, admitieron haber recibido material de la Cancillería sobre el Beagle, aunque dijeron desconocer la posibilidad de una entrevista directa con Aguirre Lanari.

Fraude con la Nafta: Identifican Militares

Fueron proporcionadas por el Comando en Jefe del Ejército las identificaciones de los 23 militares detenidos y puestos bajo jurisdicción de la justicia militar por el delito de adulteración de combustibles, causa que en el fuero ordinario compete al ahora internado juez doctor Martín Anzoátegui.

La lista de detenidos es la siguiente: a cargo del juez militar del Juzgado Militar Nº 17, coronel (RE) Raúl Oscar de la Vega; los oficiales de Intendencia mayor Daniel Roberto Marinoni; coronel Carlos Alberto Laudano; Roberto Wellington di Lorenzo; teniente coronel Ricardo Adolfo Aguirre; teniente coronel Guillermo César Davies; mayor Horacio Francisco Pastore; mayor Blas Alberto Palermo; teniente primero Julio Gianobile; teniente Félix Orlando Carbajal; teniente Claudio Julio Taquini; sargento ayudante mecánico motorista Juan Atilio Nikiforuk; suboficial mayor de artillería Benjamín Gegunded; sargento de Intendencia José Enrique Marianetti; suboficial mayor de infantería Carlos Alberto Fernández.

A disposición del Juzgado Militar Nº 1, a cargo del general de brigada (RE) Rafael Sotomayor, los miembros del arma de Intendencia capitán Eduardo Delucchi Casares; capitán Héctor Moreno y el sargento Miguel Angel Capasso.

A disposición del Juzgado Militar Nº 35, a cargo del coronel (RE) Dante Franklin Fernández, los oficiales de Intendencia teniente Dardo Forti; subteniente Elsio Carbajal; capitán Guillermo Larreyna; mayor Norberto Candia y mayor Felipe Carlos Alberto Alegre.

A disposición del Juzgado Militar Nº 27, a cargo del teniente coronel (RE) Oscar Garrafa, está el suboficial mayor de Comunicaciones Nicolás Di Scala.

Río Gallegos: Les Darán Aumento a los Policías

RIO GALLEGOS, 28 (De nuestro corresponsal).— En una reunión que fue presidida por el gobernador, brigadier Antonio López, y de la que participaron sus colaboradores inmediatos, se trató el tema de los sueldos que percibe la policía. Fuentes fidedignas dieron a conocer que, tras la prolongada sesión, se llegó a un acuerdo final sobre los montos que les serán asignados a esos servidores, cuya escala de sueldos será dada a conocer en el transcurso de los próximos días. El gobernador López trató además temas salariales con representantes de los gremios vial y docente de la provincia, quienes en el diálogo mantenido con el mandatario le expusieron las necesidades de cada sector.

● SITUACION POLICIAL

SANTA FE, 28 (De nuestro corresponsal).— El doctor Héctor Claudio Salvi, gobernador de la provincia, solicitó a los ministros de Gobierno y de Economía, y de Hacienda y Finanzas, doctores Eduardo Sutter Scheider y Juan Carlos Mercier, un informe sobre la situación de la policía santafecina.

La medida responde al deseo de las autoridades provinciales de tener los elementos de juicio necesarios sobre la actual política salarial de los cuadros de la policía local, ante eventuales reclamos de reajustes.

LICCIARDO: "YO NO RENUNCIO"

El ministro de Educación, Cayetano Licciardo, enfatizó anoche que "la posibilidad de mi renuncia está desmentida por la propia fuente que la habría solicitado", en alusión a la Unión Docentes Argentinos (UDA), e indicó que la decisión judicial de devolver a esa agrupación el manejo de la Caja Complementaria del sector "se suspende hasta que se expida la Cámara de Apelaciones".

El titular de la cartera educativa aseguró que la Caja Complementaria "está funcionando" actualmente con el Consejo de Administración designado según la ley, y que su actual situación "no afecta los servicios que presta", destacando que "la caja no es la UDA, es un ente diferente".

ULTIMO PLAZO

A LOS ADJUDICATARIOS DE LA OPERATORIA H.E. 600

(U OTROS EN JUICIO CON EL BANCO)

- EL BANCO PRORROGO POR ULTIMA VEZ HASTA EL LUNES 30 DE MAYO PROXIMO INCLUSIVE. EL PLAZO PARA ADHERIR A LAS MEDIDAS POR LAS QUE OTORGO IMPORTANTES BENEFICIOS A SUS DEUDORES (QUITAS EN EL SALDO DEL CAPITAL ADEUDADO, REFINANCIACION DE LA MORA, PERIODOS DE GRACIA, REDUCCION DEL INTERES PUNITORIO POR ATRASO EN LOS PAGOS, ETC.).
- LA ENORME MAYORIA GOZA YA DE AQUELLOS BENEFICIOS.
- LOS DEUDORES DE LA OPERATORIA H.E. 600 (u otros en juicio con el Banco) PARA HALLARSE EN IGUALES CONDICIONES, DEBEN ADHERIR EXPRESAMENTE A DICHAS MEDIDAS, LO QUE PUEDEN HACER EN CUALQUIERA DE SUS SUCURSALES O AGENCIAS.
- TAMBIEN LA ENORME MAYORIA DE ESOS DEUDORES LO HA HECHO YA.
- LA NO ADHESION PERJUDICA GRANDEMENTE, COMO SE PUEDE APRECIAR CON UN EJEMPLO EXTRAIDO DE LA REALIDAD, REFERIDO A UN MISMO PRESTAMO (1):

El titular adherido pago por marzo de 1983: $ 556.359
El titular NO adherido pago por igual mes
MAS DEL DOBLE: $ 1.246.371
Y si registra mora, por ejemplo desde el
30 9 81, o sea, 17 servicios: $ 1.246.371 (por cuota)
MAS $ 36.088.315 (por mora)

(1) Prestamo con saldo deudor al 30 9 81 de $ 71.597.622.

A TODOS LOS BENEFICIARIOS EN GENERAL:

* LA MORA DE TRES SERVICIOS PRODUCE LA PERDIDA DE LOS BENEFICIOS ACORDADOS Y LA MORA SE RECALCULARA POR EL REGIMEN ANTERIOR.
* SI UD. NO PAGO SUS SERVICIOS DE MARZO Y ABRIL, ESTA AL BORDE DE DICHA PERDIDA; CON EL ATRASO DEL PAGO EN JUNIO HABRA INCURRIDO EN LA CAUSAL DE CADUCIDAD DE TODOS LOS BENEFICIOS.
* EL BANCO HA HECHO MUCHO POR UD.; HAGA UD. AHORA ALGO POR UD. Y LOS SUYOS.

BANCO HIPOTECARIO NACIONAL

"No dar el Triste Aspecto de Enanitos con Mano Tendida"

BITTEL EXHORTO A LA UNIDAD

Deolindo Felipe Bittel exhortó a los peronistas a no dar "el triste aspecto de una fila de enanitos con la mano tendida, esperando lo que nos va a tocar en el magro botín de la victoria", al tiempo que advirtió sobre la necesidad de preservar la unidad "por encima de todo".

Bittel fue homenajeado en la víspera con motivo de cumplir 61 años, en una comida que contó con la asistencia, entre otros, de **Antonio Cafiero, Leonides Saadi, Antonio Benítez, Vicente Solano Lima, Benito Llambí, Roberto Ares, Rosaura Islas y Oscar Albrieu.**

El vicepresidente primero del justicialismo basó su discurso en un llamado a la unidad del peronismo sosteniendo que "por sobre el hecho de la elección interna debe primar la unidad y la solidaridad del movimiento".

Refiriéndose a las internas partidarias, dijo que "es una lucha por las ideas y no por las pitanzas", subrayando que "sería verdaderamente vergonzoso que nos peleáramos por los puestos".

"No demos el triste aspecto de una fila de enanitos con la mano tendida esperando lo que nos va a tocar en el magro botín de la victoria", enfatizó.

Bittel sostuvo que "hay un pueblo que espera un renunciamiento igual al de la compañera Eva Perón, y la unidad es el único camino que nos puede llevar a la victoria".

Al referirse a las distintas corrientes del justicialismo que estaban representadas en la mesa, aclaró que "hay compañeros con los que nos separan las circunstancias metodológicas, pero permanecemos unidos en el ideario peronista". En este tramo de su alocución, hizo una mención especial para "mi viejo amigo, don Vicente Saadi, al que últimamente lo han vapuleado bastante".

Bittel dedicó el homenaje que se le rendía a sus padres y "a todos los chaqueños", sosteniendo al respecto que "en mi Chaco no solo se sufre el embate de las aguas, sino que los productores agropecuarios fueron entregados a la voracidad de los capitales foráneos que no tienen ni Dios, ni patria, ni bandera".

● DEFINICIONES DE LUDER

El ex presidente provisional de la Nación, Italo Argentino Luder afirmó que, el empresario y el asalariado "son aliados en el circuito económico", señalando que los últimos siete años "han demostrado que ningún sector se realiza en una comunidad que no se realiza globalmente".

En una visita que efectuó a unidades básicas de la novena y décima circunscripción, Luder, en diálogo con simpatizantes, destacó la necesidad de lograr "un compromiso de todos los sectores, para estimular la formación de capital y para lograr una correcta distribución del ingreso".

Dijo que "son los factores de la reactivación económica que el país necesita para terminar con una política de descapitalización y definir las políticas adecuadas; el empresariado debe asumir una responsabilidad de participación en una tarea conjunta, para que su capacidad creativa se integre en el interés del país".

Agregó que el Estado por su lado "no puede ser testigo silencioso e inoperante de la destrucción de la economía del país.

NUEVA ALTERNATIVA POLITICA

Al ser consultado sobre las gestiones tendientes a lograr la unidad de los llamados partidos de centro, el doctor Daniel Roque Vitolo, dirigente de Línea Popular, dijo que "existe un frente generacional que exige la unidad de las fuerzas moderadas para constituir una nueva alternativa política".

"Existe —subrayó el doctor Vitolo al hablar con periodistas— una juventud que más allá de sus discrepancias y sus orígenes políticos, desea un futuro distinto a aquel pasado que significó divisiones, antinomias y desencuentros. La fuerza moderada se consolidará, indefectiblemente, por imperio del momento, con la fuerza de la juventud".

"A las imposiciones de una realidad histórica —dijo también—, se suma hoy la exigencia de una nueva generación que irrumpe en la vida política con el convencimiento de que debe finalizar el ciclo que vivió el país, marcado por las frustraciones, derivadas muchas veces de la intransigencia de los dirigentes o de rígidas posiciones, que no permitieron acciones comunes".

DE LA RUA ALENTO A RESCATAR A LA JUSTICIA Y A SERVIR AL NECESITADO

"Tenemos el deber de obrar. Hay que aliviar el sufrimiento del interior postergado, de la familia que sufre las carencias salariales, educacionales y sanitarias. Hay que rescatar la justicia en la República. Precisamos volver al mundo, recuperar el prestigio internacional. Reestructurar las Fuerzas Armadas. Dinamizar la economía. Recuperar la creatividad por la libertad para la idea, la ciencia y la investigación. Reformar el sistema educativo", subrayó **Fernando de la Rúa** al inaugurar ayer las Jornadas de Estudios Programáticos que se desarrollarán en la sede del Comité Nacional de la Unión Cívica Radical.

El precandidato a presidente de la Nación por Línea Nacional afirmó además que **"hay que terminar con este tiempo de decadencia, salir del cuadro de ruina moral y material que nos agobia. Vamos a levantarnos** —enfatizó—, **vamos a defender el país, a nuestras familias, a los trabajadores. A recuperar la producción, el prestigio y la grandeza. Hay que hacer la revolución de la paz y de la ley. Estas son propuestas para defender el interés nacional y la justicia, que traemos desde la U.C.R. para el país".**

Dijo también De la Rúa que **"estas importantes jornadas aportarán propuestas para el debate nacional. Hay que salir de lo anecdótico para llegar a la realidad de las cosas. Dejar lo superficial para llegar al fondo de los males y encontrar los remedios. Hay que iniciar ya mismo el intercambio de opiniones entre todos los partidos y sectores, en procura de las coincidencias que permitan al próximo gobierno iniciar sin demora una acción apoyada por las mayorías.** El régimen lleva años dilapidando el tiempo, el país debe recuperar los tiempos perdidos. Tenemos que dar un salto al futuro. **Hay que aprovechar todo el vigor del pensamiento y la inteligencia argentina, dinamizar las riquezas humanas y materiales del país que espera".**

EL MID PLANTEA EXIGENCIA

Pide Acciones de Fondo

"No habrá un año 1984 institucionalizado si no hay antes, en lo que resta de 1983, discusiones levantadas y con acciones que impongan al gobierno un cambio absoluto de su política de fondo", sostuvo ayer **Rogelio Frigerio**, integrante junto a **Antonio Salonia**, de la fórmula presidencial del MID, que fuera proclamada por el plenario desarrollista el pasado miércoles.

Consultado sobre la acción inmediata del binomio Frigerio afirmó: "La estrategia a seguir es recorrer todos los rincones del país y **promover un gran debate nacional** sobre los muchos problemas que tiene la Argentina, **básicamente el de la paz interna y el de la paz exterior, el de las condiciones de vida y de trabajo del pueblo que han llegado a un límite intolerable".**

Añadió luego que **"esos elementos fundamentales"** serán propuestos en la mesa de las discusiones con nuestros compatriotas, y con los sectores de las clases dirigentes sean éstos políticos, sindicales o empresarios. Admitió su desencanto por la Multipartidaria al reafirmar un juicio crítico ya expuesto por el MID: **"Pudo ser una alternativa de poder** —dijo— **pero no lo fue porque, en el momento en que el gobierno convocó a elecciones, cada uno de los partidos constitutivos de la Multipartidaria se enfrascaron obsesivamente en sus internas y sus candidaturas".**

Para Frigerio, **"únicamente el desarrollismo ha distinguido claramente y ha hecho su propuesta acerca de qué es accesorio y qué fundamental.** Lo fundamental es —afirmó— la suerte de la Nación.

El dirigente desarrollista reclamó del gobierno respuesta a "problemas como el de los desaparecidos, la guerra de las Malvinas, el conflicto del Beagle" y denunció "la pertinacia en mantener una política económica que está concebida a contramano del interés nacional". Aseguró que si las dirigencias políticas actúan en conjunto y se lo proponen podrán **"lograr un cambio sustancial en la orientación general del Estado. Si por el contrario, siguen sin advertir la gravedad de los problemas, el tránsito hacia los comicios se verá extremadamente complicado".**

Entre "esos problemas" y al ser consultado acerca de la información suministrada por parte del gobierno en relación al rebrote subversivo, Frigerio manifestó: "Yo considero que esto es enormemente grave, y cuando me refiero a la paz interna de la Argentina sistemáticamente, reiteradamente, me refiero a este hecho. Las FF.AA. dijeron hace ya mucho tiempo que la subversión había sido militarmente exterminada. Los nuevos hechos de los que informan las FF.AA. y el gobierno, indicarían que no era así o que, de lo contrario, hay un rebrote en los procedimientos de la represión", señaló

Al pedírsele un juicio de valor sobre su compañero de fórmula, Frigerio dijo: "El profesor Salonia es un joven intelectual, es un maestro, un político, un periodista y un hombre que, por sobre todas las cosas, ha estudiado con pasión la problemática de la educación nacional; y sabe que para poder mandar a los hijos a la escuela para que aprendan, es necesario mandarlos alimentados. De este modo —concluyó— quiero significar que Salonia no es solamente un entendido de la educación y la cultura, **es un político global capaz de comprender las manifestaciones específicamente técnicas de la cultura y de la educación en relación a las manifestaciones sociales que constituyen su contexto y que las determinan".**

● HABLA ALSOGARAY

El titular de la Unión de Centro Democrático (UCD), ingeniero Alvaro Alsogaray, dio anoche una semana de plazo a las demás fuerzas de centro para lograr la unión en un solo frente. "Si no resulta —advirtió— vamos a marchar solos a las elecciones".

El ex ministro de Economía vertió hoy, en conferencia de prensa, polémicos conceptos sobre los dirigentes que, de llegar a un acuerdo, lo acompañarían en una sola agrupación".

MANRIQUE: NADA CON PERONISMO

El titular del **Partido Federal, Francisco Manrique**, anunció ayer que los representantes de ese sector ante el colegio electoral **"no votarán al peronismo"** para la primera magistratura de la Nación aunque esa agrupación obtenga la primera minoría.

Manrique señaló al respecto que **"este es un tema que está en debate en muchos partidos y sobre el que, creo** —dijo— **hay que definirse, y nuestros electores no votarán al peronismo. Saquen ustedes** —señaló a los periodistas— **Sus conclusiones".**

Asimismo Manrique se manifestó partidario de **"eliminar los impedimentos caprichosos"** que imposibilitan la postulación presidencial de **María Estela Martínez de Perón** aunque señaló que **"como soy respetuoso de la justicia, creo que los impedimentos judiciales deben ser tratados por los jueces".**

Sin embargo, **"esta discusión que se ha planteado en torno a la señora de Perón me avergüenza profundamente porque me da la impresión que los argentinos no aprendimos nada en estos últimos diez años y que estamos como en la época en que se discutía si Perón sí o Perón no"** aunque reiteró su opinión de que deben eliminarse los **"impedimentos caprichosos"** a la postulación de la ex presidente.

El Doctor Herrera Propone Solución

PROBLEMA DE LA VIVIENDA

El doctor Luis Fernando Herrera, del Partido Federalista de Centro, al exponer acerca del problema de los alquileres sostuvo que "hay que permitir el acceso a la locación de viviendas", pero advirtió que se presentaba la siguiente contradicción: "el propietario tiene su vivienda, que ha sido objeto de su ahorro capitalizado, para que le de alguna renta; y el inquilino, el postulante a inquilino, no puede por su parte pagar el alquiler que de él se pretende, en la medida que su salario no alcanza para cubrir los alquileres inflacionados desde que la inflación va más adelante que el reajuste de los salarios. Entonces es necesario por un lado contemplar la necesidad del propietario, pero por otro lado considerar también la necesidad de la gente de bajos recursos".

Como solución al problema, Herrera propone que se proceda como en otros países, en los que el Estado se hace cargo de la parte que el salario del trabajador no puede aportar al pago del alquiler.

"Que los propietarios alquilen —dijo el expositor—, con la seguridad de que van a cobrar permanentemente la misma renta y que los inquilinos tengan acceso a la vivienda con la seguridad de que no van a ser expulsados, que no va a cesar la locación cuando sus salarios tengan la eventualidad que siempre puede presentarse, de no crecer al ritmo de la inflación, ya que entonces el Estado va a concurrir en su ayuda. Y aclaro que no llamo a ésta subvención, si no recursos de emergencia, por tiempo limitado".

"En la ciudad de Nueva York —dijo Herrera—, por ejemplo, a todo aquel que no gana un mínimo vital, considerado así por las autoridades, se le completa.

BAHIA: SUSPENDEN ACTO DE CGT AZOPARDO POR LAS AMENAZAS

BAHIA BLANCA, 28 (De nuestro corresponsal).— Debido a amenazas telefónicas que los organizadores del acto denunciaron, tuvo que ser suspendido el acto público en el cual iba a hablar el dirigente de la CGT - Azopardo, Jorge Triaca. También estaba prevista la presencia del doctor Angel Federico Robledo, que no pudo viajar debido a un estado gripal. Cabe destacar que durante el día jueves 26 y ayer, las calles de la ciudad fueron inundadas por panfletos firmados por la Juventud Sindical Peronista, que acusaba de "traidores" a Triaca y a Robledo, censurándolos por su actitud antiverticalista. Consultados algunos dirigentes sobre si las amenazas podrían venir de ese sector, indicaron que "obviamente no podemos afirmarlo.

● DECLARACIONES

Jorge Triaca, por su parte, al hablar sobre el panorama político se manifestó contrario "a una posible abstención del justicialismo en las próximas elecciones en caso de que la ex presidenta María Estela Martínez de Perón continúe inhabilitada políticamente", a la vez que fustigó a quienes "han quedado abrazados a la estatua del general Perón". Triaca sostuvo que "el 1° de julio de 1974 (cuando murió el ex presidente Perón) me saqué las bisagras de la espalda y ahora solo me inclino ante Dios y ante mis hijos".

¡UNA BUENA! REBAJAN GAS OIL

Anuncio Para Abaratar Costo del Transporte

Aunque parezca mentira o una broma del Día de los Inocentes, existe un **proyecto oficial para rebajar el precio del gas oil** destinado a los vehículos de transporte de corta, media y larga distancia con vistas a abaratar las tarifas.

El anuncio fue hecho por el secretario de Energía de la Nación, **Alieto Guadagni**, y la jerarquía del funcionario y sus antecedentes de persona seria, permiten suponer con fundamentos de que no se trata de una broma.

Guadagni, quien viajó ayer a Europa (¡ojalá que vuelva!) reveló que en la secretaría a su cargo se estudia un proyecto para ofrecer un precio especial en el gas oil destinado al autotransporte de pasajeros, señalando que el mismo "es una forma eficiente de lograr una mejor utilización de la energía y, al mismo tiempo, considerar la situación de los grupos sociales de pocos ingresos, los que se ven obligados por los bajos salarios que perciben a utilizar este tipo de transporte más popular y más barato".

"Aún no estoy en condiciones de adelantar en qué porcentaje se reducirá el precio del gas oil destinado a los vehículos de transporte de pasajeros —precisó— pero lo importante es establecer el principio, ya que el porcentaje puede ir incrementándose en el futuro".

Y como si esto fuera poco, otro alto funcionario, el subsecretario de Combustibles, Benjamín Rodino Riviere, anunció que en breve regirá una rebaja para el precio del fuel oil y el diesel oil en las provincias de Corrientes, Chaco, Formosa y Misiones, con el objetivo de abaratar los costos de generación eléctrica de las usinas térmicas.

Esto no es "Argentina, Año Verde", sino que ocurre aquí y ahora, en una especie de epidemia de rebajas que parece haberse declarado en el área energética del gobierno y que bien podría contagiar a otros sectores oficiales.

Guadagni explicó que la medida se implementaría a través de las planillas de recorrido con el kilometraje total de los medios de transporte automotor, que los dueños de las unidades deberán presentar a modo de declaración jurada ante la Secretaría de Transportes.

Autorizadas esas planillas, los propietarios recibirán bonos compensatorios provistos por el organismo, los que podrán ser canjeados por gas oil contra el Fondo Nacional de Combustibles en cualquier estación de servicio del país.

Además Guadagni reiteró que está a estudio un proyecto para refinar en destilerías argentinas un millón de metros cúbicos de petróleo crudo soviético, que luego sería revendido a países limítrofes.

Al respecto aclaró que "son estudios muy laboriosos y nosotros nos preguntamos si la operación es conveniente para el país y para YPF", explicando que "aún hay que ver el grado de aprovechamiento del crudo soviético en nuestras destilerías antes de tomar una decisión, pero en caso de importar petróleo no será para cubrir ninguna demanda interna".

Lo cual significa que se cuidarán las reservas del país y a la vez se contribuirá, con la exportación de destilados, al mejoramiento de la balanza de pagos con los países a los cuales se les exportarán los hidrocarburos procesados en nuestras destilerías. Este último hecho también servirá para que quede valor agregado en nuestro país y se cubran plazas de trabajo tan mermadas en los últimos años.

CON LA LECHE NO HAY CLEMENCIA

Representantes de la industria y la producción lecheras, y de la Secretaría de Agricultura y Ganadería, convinieron ayer una "tablita" quincenal de precios que regirá hasta la segunda quincena de agosto y que permite aumentos significativamente más altos que los establecidos en el régimen de control de precios actualmente vigente.

● "TABLITA"

La "tablita" permite, para las seis quincenas que durará, aumentos del 6, 8, 6, 8, 5 y 8 por ciento, respectivamente, lo que representa aumentos mensuales del 14,5 por ciento frente a las pautas generales del 9, 8 y 8 por ciento que el régimen de control de precios preve para los productos industriales.

Los precios del kilo de grasa butirosa en cada una de las quincenas serán éstos: primera de junio, 200.713 pesos; segunda de junio, 216.770 pesos; primera de julio, 231.944 pesos; segunda de julio, 250.500 pesos; primera de agosto 265.530, y segunda de agosto, 286.772 pesos.

● ACUERDO

El acuerdo fue logrado entre el Centro de la Industria Lechera, la Junta Intercooperativa de Productores de Leche, la Sociedad Rural Argentina, la Asociación de Criadores de Holando Argentino, Confederaciones Rurales Argentinas, la Unión General de Tamberos, la Federación Agraria Argentina, la Confederación Intercooperativa Agropecuaria y la Federación de Centros Tamberos.

La resolución conjunta establece que las partes deberán reunirse durante la primera quincena de agosto para analizar la evolución del sector y, particularmente, el tratamiento de los excedentes de producción.

Asimismo, se aclara que el acuerdo podrá ser denunciado con veinte días de anticipación, por cualquiera de las partes, cuando lo justifiquen causas económicas, sociales o políticas, lo que provocará una nueva reunión intersectorial que analizará la situación creada por la denuncia.

Por último, el instrumento advierte que el acuerdo caducará inmediatamente si por decisión gubernamental debieran modificarse las pautas de precios establecidos en la "tablita" respectiva.

NUEVAS NORMAS PARA CREDITO HIPOTECARIO

El Banco Hipotecario Nacional informó que la operatoria HN 670 no autoriza a las entidades intermedias, con o sin fines de lucro, para solicitar a los futuros adherentes, como condición de su ingreso, aportes económicos al margen de los que directamente corresponde efectuar en esta institución.

Expresó asimismo que dichas entidades no se encuentran facultadas para reclamar de los futuros adquirentes el reconocimiento de los mayores costos de construcción ni adicionales de ninguna índole, así como tampoco pactar directamente mejoras ni modificaciones en las unidades de vivienda.

Destaca por último en un comunicado que, si quienes aspiran a obtener financiación para la adquisición de viviendas mediante la referida operatoria ven dificultado su ingreso por los requerimientos económicos de las entidades intermedias, oportunamente podrán inscribirse en listas que abrirá el banco para cubrir los cupos que quedan

EXPENDEDORES: PARARAN EL 8 Y 9, PERO SIN UNANIMIDAD

Se ha confirmado que la Confederación de Entidades de Comercio de Hidrocarburos y Afines de la República Argentina (CECHA) dispuso un cese de actividades, por 48 horas, que se cumplirá los días 8 y 9 del mes próximo. Por su parte, la Federación de Empresarios de Combustibles de la Provincia de Buenos Aires, junto con la Asociación de Empresarios de Combustibles de la Argentina, resolvieron suspender momentáneamente el cese de actividades, en las estaciones de servicio que representan.

El consejo directivo de CECHA, al ratificar el paro para los días 8 y 9 de junio, señaló que la medida de fuerza se extenderá a todo el país, con excepción de las zonas declaradas de emergencia o desastre a raíz de las inundaciones.

Empero advirtieron "revestirá iguales características, en cuanto a sus alcances y efectos, que el realizado el pasado 5 de mayo, con la adhesión de la virtual totalidad de expendedores afiliados".

Fundamentó la extrema decisión en "la absoluta insuficiencia de los márgenes de utilidad reconocidos al sector, ya que en tanto las bonificaciones se han incrementado un 320% entre agosto de 1982 y marzo de 1983, en igual período las retenciones liquidadas a las empresas petroleras han aumentado el 360%".

En el mismo lapso, agregaron los expendedores, "los salarios del personal dependiente han tenido un incremento del 520%".

Para CECHA, tal situación "demuestra a las claras la justicia del reclamo y evidencia, a la vez, la imperiosa necesidad de que se instrumenten las medidas económicas correctivas, solicitadas por la entidad".

Las otras dos entidades que se mencionan precedentemente, en un comunicado conjunto justifican su decisión de suspender, momentáneamente, las medidas de fuerza. Dicen que siguen las gestiones para determinar nuevas bonificaciones y que "debe evitarse provocar más problemas al país".

Asimismo, puntualizan que han decidido continuar el diálogo "para hallar las soluciones económicas requeridas", reservándose el derecho de actuar contundentemente "en el momento que se considere necesario".

PAGO A OSN

Nuevo Vencimiento

La administración de Obras Sanitarias de la Nación extendió al 2 de junio próximo la fecha para el pago sin recargo de las facturas de servicios que vencen el 31 del corriente y el 1° de este mes.

La disposición del organismo nacional fue adoptada a causa del feriado bancario establecido para los días 31 de este mes y 1° de junio, decretado con motivo del cambio del signo monetario. Por otra parte, se comunica que la empresa no atenderá al público en sus dependencias el día 3 de junio, para poder así adecuar sus sistemas de contabilidad a la importante variante.

PLANTEAN PESCADORES LA DEPREDACION EXTRANJERA

MAR DEL PLATA, 28 (De nuestro corresponsal).— Representantes de distintas cámaras empresarias del sector pesquero de esta ciudad mantuvieron una entrevista en La Plata con el ministro de Asuntos Agrarios bonaerense, Félix Agustín Bereciartúa, con motivo de la actividad de pesqueros extranjeros en aguas argentinas.

Los empresarios señalaron aquí que, en esa oportunidad, "pusieron en conocimiento del funcionario la presencia de buques pesqueros de otras banderas, que vienen diezmando los recursos ictícolas y quitando techo a la industria argentina ya instalada".

Expresaron que "todo ello en virtud de que actúan con regímenes de excepción, constituyendo una competencia desleal que limita los mercados tradicionalmente atendidos por empresas nacionales, con precios a niveles tan bajos como convenga a sus objetivos".

Dijeron los empresarios que "posteriormente, el secretario de Estado se trasladó con los visitantes al Ministerio de Economía provincial, donde se intercambiaron impresiones sobre las limitaciones por las que atraviesa la actividad, así como sobre temas económico financieros del sector, comprometiéndose ambos ministros a imponer al gobernador de la situación y efectuar una próxima reunión de trabajo en la capital bonaerense".

GRAN HOTEL PROVINCIAL de Mar del Plata

LICITACION PUBLICA N° 12
NACIONAL E INTERNACIONAL

Llámase a Licitación Pública Nacional e Internacional para adjudicar en concesión la explotación del GRAN HOTEL PROVINCIAL DE MAR DEL PLATA, partido de General Pueyrredón de la Provincia de Buenos Aires, República Argentina, que comprenderá los siguientes servicios:

a) Explotación del Gran Hotel Provincial de Mar del Plata propiamente dicho, con la utilización de todos sus ambientes, salas y locales, con la excepción de las comodidades que ocupa Lotería de Beneficencia Nacional y Casinos. Esta explotación comprenderá los servicios de hospedaje, restaurante, cafetería, bar, confitería, espectáculos, peluquería, boutique y cigarrería.
Se incluye la concesión de la Sala de Arte del Hotel (Teatro).

b) Explotación de los locales de la Galería Interna números: 26, 27, 28, 29, 30, 31, 32, 33, 34, 35, 36 y 37, que figuran en plano complementario que forma parte integrante del presente como Anexo I, y de acuerdo a lo estipulado en el punto 1.26.3.

c) Explotación de la Playa de Estacionamiento para automotores del Hotel.

d) Explotación del Lote de Playa Bristol.

TERMINO DE LA CONCESION: 10 años con opción a 5 más.

RECEPCION DE PROPUESTAS: Hasta las 11 horas del día 21 de junio de 1983, en la Dirección de Administración Contable del Ministerio de Economía, calle 46 entre 7 y 8, piso 2°, 1900-La Plata, República Argentina.

LUGAR DE LA APERTURA: Sala de Biblioteca del Ministerio de Economía, calle 8 entre 45 y 46, La Plata.

APERTURA DE LAS PROPUESTAS: Sobre 1 (Antecedentes), 21 de junio de 1983, a las 11 horas; Sobre 2 (Ofertas), 1° de agosto de 1983, a las 11 horas.

RETIRO DE PLIEGOS: En Casa de la Provincia de Buenos Aires, Callao 237 Capital Federal, República Argentina; Local 60 del Edificio Gran Hotel Provincial, Boulevar Marítimo 2300 Mar del Plata, Provincia de Buenos Aires, República Argentina y Departamento Contrataciones y Suministros, Dirección Administración Contable, Ministerio de Economía, calle 46 entre 7 y 8, piso 2°, La Plata, Provincia de Buenos Aires, República Argentina.

VALOR DEL PLIEGO: PESOS CINCO MILLONES ($ 5.000.000)

PROVINCIA DE BUENOS AIRES
Ministerio de Economía

MAS PUEBLOS AMENAZADOS

Aumenta el Peligro en el Litoral por Avance de las Aguas

La lucha contra las inundaciones está alcanzando su grado culminante, ya que el "pico" de la crecida se acentúa y algunas poblaciones están en peligro inminente. En la ciudad de Santa Fe, los primeros efectos de la honda expansiva que genera la aproximación de dicho "pico" comenzaron a hacerse sentir, ya que el agua ingresa por las bocas de tormenta amenazando con anegar totalmente numerosos barrios céntricos. Los más afectados hasta el momento son los de Guadalupe, ubicado al norte de la ciudad; Candioti Sur y las zonas cercanas a la avenida Costanera, situadas al Este.

En Guadalupe, barrio residencial, las filtraciones han provocado la acumulación de agua, afectando a numerosas viviendas. En la avenida Costanera, que bordea la laguna Setúbal, continúa ingresando agua por las bocas de tormenta. Y en el barrio Candioti, el líquido elemento se sigue extendiendo.

Hoy, por otra parte, se habilitó la ruta provincial Nº 1 que une la capital santafecina con Resistencia.

● **EN RESISTENCIA**

En la capital chaqueña, en las últimas horas se percibía un cierto alivio en la población debido a que había cedido la violencia del embate acuático que amenaza con inundarla toda. Los técnicos estimaban que el "pico" de la crecida del Paraná no superará los registros previstos, por lo que se seguirán apuntalando las defensas. Ahora se esperaba un descenso de un metro en el nivel de las aguas, para así poder tener un margen de seguridad.

● **EN FORMOSA**

En el caso de continuar las lluvias y llegar el río Paraguay a 12 metros, las defensas del casco urbano de la capital provincial se verían superadas por la mass líquida, lo que señala la magnitud del drama que se está viviendo allí. Pero los especialistas vaticinan que el Paraguay no superará la marca de 11,20 metros frente al puerto local, esto en el caso de que no se registren nuevas lluvias.

● **EN CORRIENTES**

Una tenue onda de disminución se registraba hoy frente a varios puertos de la provincia de Corrientes, bañados por el caudaloso Paraná. Concretamente, en las últimas doce horas se frenó un poco la espectacular creciente, que alcanzó los mayores niveles del siglo. El levísimo descenso se observaba desde Ituzaingó, hasta la misma capital provincial.

● **AYUDA SOVIETICA**

La Unión Soviética decidió acudir en ayuda de los argentinos afectados por las inundaciones del litoral. Por medio de aviones de la empresa Heroflot hará llegar de inmediato a Buenos Aires un valioso cargamento integrado por medicamentos, frazadas y ropas. El primer envío es de 2.000 toneladas y 2.000 frazadas, remitido por la entidad Media Luna Roja de la URSS.

● **CIEN MIL MILLONES**

"Un total de 100.000 millones de pesos serán entregados a las distintas provincias afectadas por las inundaciones", dijo hoy el subsecretario técnico del Ministerio de Acción Social, Juan Carlos Paolucci, quien llegó a Formosa para tomar contacto directo con las autoridades de la provincia. De esos 100.000 millones, Formosa recibirá 20.000.

En lo que atañe a las pérdidas causadas por las inundaciones, fueron estimadas, para la zona del litoral, en mil millones de dólares.

LLEGARON A BUENOS AIRES 200 PIBES CHAQUEÑOS EVACUADOS

Llegaron a esta Capital Federal los 200 niños que forman el primer contingente de pequeños evacuados del Chaco. Pertenecen a las familias de los barrios La Loma, Villa Libertad y Barranqueras, de la ciudad capital de Resistencia.

Hicieron el viaje en un avión Boeing 707, de la Fuerza Aérea Argentina, e inmediatamente, tras su arribo, fueron derivados a los lugares designados para su alojamiento por la Municipalidad capitalina.

En lo que resta de la jornada, habrá de arribar a esta Capital Federal otro contingente de la misma cantidad y origen.

● **COMEDORES ESCOLARES**

LA PLATA, 28 (De nuestro corresponsal).— A través de la Tesorería General de la provincia, el gobierno local transfirió a las comunas un total de $ 90.088.535.900.

Este importe está destinado a afrontar los gastos que demanda el funcionamiento de los comedores escolares, durante el presente mes.

Se cumple de tal suerte el plan de concurrir en ayuda de los municipios en este rubro tan importante para la población escolar.

Estos aportes se entregan mensualmente y, conforme el plan previsto para el corriente año, la suma total afectada asciende a los 750 mil millones de pesos.

AUMENTO A JUBILADOS BONAERENSES

LA PLATA, 28 (De nuestro corresponsal).— El Poder Ejecutivo bonaerense sancionó la ley por la cual se establecen las nuevas asignaciones mínimas para jubilados y pensionados del Instituto de Previsión Social. A partir el 1º de abril, la jubilación será de 7.000.000 de pesos y la pensión de 5.250.000 pesos.

Se establece que las prestaciones que no puedan ser correlacionadas con cargos en actividad serán actualizadas por el coeficiente 1,303. En el caso de cargos del sector pasivo que tengan correlación con los activos, la actualización es automática y puede representar mejoras de hasta el 40%. Para las restantes asignaciones, directamente se ha producido un incremento del 30,3%.

Se hace saber que los nuevos importes serán percibidos efectivamente con los pagos por el mes de mayo, que comenzarán a concretarse el jueves próximo, 2 de junio, en razón del feriado bancario que regirá para los días 31 del actual y 1º de junio, decretado con motivo del cambio de signo monetario. Teniendo en cuenta los valores que se pondrán en circulación, los jubilados cobrarán 700 pesos argentinos (700 $ a) y los pensionados 525 pesos argentinos (525 $ a).

● **AUTONOMOS**

Los jubilados de la Caja de Autónomos con numeración par e impar en sus carnets percibirán a partir del lunes sus haberes correspondientes al mes en curso. El beneficio para los primeros se extenderá hasta el 29 de junio y para los que poseen numeración impar hasta el 30 de dicho mes.

Todos los que estén en condiciones de recibir la prestación deben presentarse en la misma forma en que lo hicieron la vez anterior en la que percibir el beneficio de la Caja de Autónomos que, de esta forma, da cumplimiento a los cronogramas de pago que establecieron las autoridades correspondientes en el momento de fijarlos.

ATENTADO EN ESPAÑA: MATAN A DOS POLICIAS

PAMPLONA, España, 28 (AFP).— Dos guardias civiles que montaban guardia en el Correo Central de Pamplona (provincia de Navarra) fueron asesinados hoy a tiros por dos individuos que lograron huir en automóvil, se supo de fuente policial.

En el momento de producirse el atentado, había en los locales unos 30 empleados y numerosos clientes. Los agresores, jóvenes ambos, dispararon a boca de jarro. Uno de los agentes, cabo de la guardia civil, pereció de inmediato, el otro, gravemente herido, falleció poco después de su traslado a un hospital, un tercer guardia resultó ileso.

Con el doble asesinato, cometido cuando se celebra el día de las Fuerzas Armadas españolas aumenta a 17 el número de víctimas del terrorismo político, en España desde el 1º de enero pasado.

Mientras tanto, los soldados del cuerpo de guardia del gobierno militar de San Sebastián (provincia vasca de Guipuzcoa) tuvieron que disparar al aire para dispersar a varios cientos de independentistas vascos, que manifestaban contra la reciente adopción de un nuevo plan de seguridad en la región.

La demostración estaba organizada por las juventudes de la coalición.

DOLOROSA REALIDAD DE HOSPITAL EN MENDOZA: UN FOCO DE MUGRE

MENDOZA, 28 (De nuestro corresponsal).— Una dolorosa realidad de la atención hospitalaria en un establecimiento asistencial de esta ciudad y los esfuerzos oficiales por ocultarla, denuncia el matutino local "Mendoza" bajo el título "Una mano lava la otra y varias un hospital".

En la publicación se da cuenta de la falta de higiene existente en el hospital donde hay "una boca de cloacas abierta en el ambiente que oficiaba de comedor, dormitorios con escasa luz y ventilación y el permanente hedor de los baños en malas condiciones". Relata la crónica, que un redactor, ante la denuncia de irregularidades en la atención de los pacientes, concurrió al hospital sin darse a conocer y así pudo, durante media hora, comprobar el estado de cosas existente. Luego de haber constatado personalmente esa "dolorosa realidad" solicitó oficialmente una entrevista al director del establecimiento, la que se difirió para varios días después. Llegado el momento, el mismo periodista fue atendido deferentemente y comprobó que las cosas habían cambiado. Ahora había comedores que lucían manteles y floreros, dormitorios ordenados y una total pulcritud. "No dudamos —dice el texto del relato— que todo lo exhibido en la visita oficial es una mentira. Que se intentó tapar una realidad con un paquete de falsedades".

● **CUESTION BEAGLE**

El Partido Unión Cívica Católica solicitó por nota al canciller Juan Aguirre Lanari la información correspondiente sobre las negociaciones que se llevan a cabo con respecto del diferendo austral con Chile.

La nota respectiva ingresó en dicho Ministerio el 23 de este mes y fue entregada anoche a la prensa.

OTRA DENUNCIA POR CAMBIASO

La Hermana Ofreció Testimonios Sobre su Secuestro en Rosario

La señorita Gladys Cambiaso, hermana del ingeniero Osvaldo Cambiaso cuya muerte investiga una comisión perteneciente al Centro de Estudios Legales y Sociales (CELS), hoy en conferencia de prensa convocada en la sede de dicha entidad, Rodríguez Peña 286 de esta Capital, proporcionó información relativa a sus trámites encaminados a demostrar que su hermano, pese a la versión oficial sobre un "enfrentamiento", fue víctima de un secuestro perpetrado en el bar "Magnum" de Rosario el sábado 14 del actual.

● **AMPLIACION**

Al detallar el contenido de la ampliación de su denuncia formulada ante el juez de Instrucción, doctor Jorge Juárez, Gladys Cambiaso puntualiza que reunió varios testimonios los que, finalmente, le proveen "la firme convicción de que mi hermano fue secuestrado o detenido, juntamente con otra persona, en el operativo del sábado 14 en el bar 'Magnum', así como también que por las características del hecho, quienes actuaron en el mismo, lo hicieron en ejercicio de autoridad pública".

Dichos testimonios son los del mozo del citado bar, hijo del propietario, quien aseguró que "en el operativo habían intervenido cinco o seis personas, las que al penetrar en el bar se dirigieron a la mesa ocupada por las víctimas y procedieron a rodearla".

Añade que "al lado de la mesa había caído sobre el piso sangre proveniente de alguna de las víctimas".

La hermana de Cambiaso incluye también el testimonio de la señora Olga de Spíndola, empleada doméstica en casa de sus padres, "que en la mañana del 14 de mayo o en alguno de los días previos, al acceder a la casa pudo observar con suficiente precisión que en la esquina se hallaba estacionada una camioneta color verde".

También recogió y remitió al juez, la hermana de Cambiaso, "el testimonio vertido por una persona que estuvo en el lugar de los hechos en la mañana del 14 de mayo. La misma se encontraba al lado del kiosko de diarios y pudo ver que quienes realizaban el operativo portaban ostensiblemente armas; utilizaban al menos dos vehículos, uno de ellos una camioneta de color azulado y el otro un Ford Falcon o un Torino; que una de las víctimas fue sacada del bar con la boca amordazada y conducida arrastrada por el suelo con la cara sobre el piso y tomada de los brazos; que esta víctima fue introducida con la cara a la camioneta mediante la abertura de las puertas trasera de la misma".

También puntualiza la denuciante que su madre, "quien había asistido a la salida de Osvaldo de la casa", aseguró que la víctima "llevaba sobre sí las prendas antes descriptas por el testimonio del empleado" del bar.

MENENDEZ SE OPONE A DICTADO DE AMNISTIA

El general (R) Luciano Benjamín Menéndez, ex comandante del Tercer Cuerpo de Ejército se pronunció contrario al dictado de una ley de amnistía, por parte del actual gobierno militar.

Señaló que "las amnistías como las del 25 de Mayo de 1973, solo sirven para quitar jerarquía a la Justicia y a las penas".

● **NADA QUE PERDONAR**

Expresó también enfáticamente que "por lo menos, del lado de los que reprimieron la subversión no hay nada que amnistiar, porque no hay nada que perdonar a los que devolvieron la paz y la tranquilidad a la Nación".

En cuanto a los "excesos" en que incurrió tal represión, según lo reconoce el último informe de las FF.AA., el general Menéndez dijo "yo no opino sobre los informes de mis superiores", pero agregó: "nunca supe de excesos y el que sepa de ellos, tiene que probarlos, tiene que presentarse ante la justicia y probarlos, ya que no puede ser que sean los acusados los que se defiendan de las acusaciones".

ECHAN SECRETARIO DE ESTADO YANQUI

WILLIAMSBURG, Estados Unidos, 28 (UPI).— El subsecretario de Estado para Asuntos Interamericanos, Thomas Enders, fue reemplazado en el cargo por el embajador estadounidense en Brasil Langhorne Motley, debido a diferencias de criterio con la Casa Blanca sobre la política estadounidense en Centroamérica.

El secretario de Estado George Shultz anunció sorpresivamente el cambio, anoche, en una conversación con periodistas a bordo del avión en que viajaba a esta ciudad colonial para asistir durante el fin de semana a la cumbre económica de las naciones industriales occidentales. Sin embargo, negó que la medida tuviera origen en una disputa política.

"Hay un sistema de rotación en el Departamento de Estado y solemos efectuar cambios".

Pero otros funcionarios gubernamentales dijeron que Enders, de 51 años, fue reemplazado debido a un continuado debate sobre la política estadounidense en Centroamérica entre el Departamento de Estado, representado por Enders, y la Casa Blanca, representada por el consejero nacional de Seguridad, William Clark, y la embajadora ante las Naciones Unidas, Jeane Kirkpatrick.

Enders, según los informantes, defendió que Estados Unidos redujera el aspecto público de su participación en el área, mientras que la Casa Blanca abogó por una actitud más enérgica a fin de enfrentar el desafío planteado a la política norteamericana por la creciente ola de insurgencia en América latina.

Varios funcionarios dijeron que Enders había objetado también un mayor compromiso norteamericano en las operaciones secretas contra el régimen sandinista de Nicaragua.

Funcionarios gubernamentales afirmaron que la Casa Blanca está cada vez más convencida de que la Unión Soviética y Cuba "aumentaron su participación" en las actividades subversivas en América latina.

Enders, funcionario de carrera del Servicio Exterior que previamente actuó como embajador de Estados Unidos en Canadá, Camboya y la Comunidad Europea, será asignado a otro puesto importante, expresó Shultz. Fuentes diplomáticas dijeron que sería nombrado embajador en un país europeo occidental, muy probablemente España.

Funcionarios del Departamento de Estado dijeron que los ayudantes inmediatos de Enders, incluyendo a James Michael, probablemente también serán reemplazados en una reorganización general de la sección latinoamericana.

Motley, hijo de un empresario norteamericano, nació en Río de Janeiro y se crió en Brasil, país al que fue asignado en su primer puesto como embajador.

NOCHE DE TERROR EN PERU: VUELAN TORRES DE ENERGIA

LIMA, 28 (AFP).— La destrucción de la fábrica de fibras acrílicas para textiles Bayer, sucursal de la firma germanooccidental del mismo nombre, en la que el gobierno peruano tiene una importante participación, fue el más cuantioso daño de un apagón que provocaron anoche en esta capital los terroristas de Sendero Luminoso al volar 10 torres de alta tensión.

El gerente de la empresa incendiada, H. Raúl Whien, calculó en 300 millones de dólares las pérdidas por el dantesco incendio de la Bayer Industrial, mientras que funcionarios de los Servicios Estatales de Electricidad dijeron que cada torre destruida cuesta 200 mil dólares.

De todos los apagones que los extremistas han provocado en esta metrópoli, éste ha sido el más grave en materia de daños económicos, pero también el más funesto para Sendero Luminoso, pues la policía detuvo a 10 terroristas "in fraganti", entre ellos uno de los incendiarios de la Bayer.

Los subversivos aprovecharon la total oscuridad en que sumieron durante una hora a gran parte de la ciudad para perpetrar otros pequeños atentados que no causaron daño alguno, y para prender fuego a figuras con la hoz y el martillo que habían estampado en el cerro San Cristóbal, que domina la ciudad.

Entre dichos atentados figuran el hallazgo de dos cajas de dinamita y dos cañoncitos caseros en las inmediaciones del Palacio de Gobierno, el estallido de dos bombas Molotov en la misma zona y actos similares en las inmediaciones de la embajada norteamericana y en un establecimiento comercial.

El apagón comenzó a las 19.30 (hora local) de anoche (3 GMT), momento de gran afluencia de público en los cines, restaurantes y locales comerciales, público que tuvo que salir nerviosamente a la calle para disputarse los taxis y los vehículos del servicio colectivo para volver a sus casas, en medio de congestiones gigantescas.

En lo que respecta al incendio de Bayer Industrial, situada a 11 km al norte de Lima, la policía detuvo a uno de los ocho participantes en el atentado terrorista.

El incendio se inició casi simultáneamente con el apagón que se produjo como consecuencia de la voladura de 10 torres de alta tensión y rápidamente adquirió grandes dimensiones.

El resplandor de las llamas se veía casi desde todas las zonas de la ciudad, y 16 compañías de bomberos con más de medio millar de efectivos pugnaban infructuosamente por detener el avance del fuego, que constantemente era avivado por la explosión de cilindros de productos químicos.

El grupo de terroristas sorprendió a los guardianes de la planta y de inmediato se diseminó por los patios de la fábrica para lanzar bombas explosivas e incendiarias que rápidamente se propagaron, debido a la alta combustión del material que se utiliza en la producción de las fibras acrílicas sintéticas.

Esta sería la ofensiva más grande de "Sendero Luminoso" en lo que va del presente año.

En las últimas semanas, "Sendero Luminoso" limitó sus ataques guerrilleros a la zona central andina del país, principalmente los departamentos de Ayacucho, Apurimac y Huancavelica.

EGIPTO: LLEGAN A 300 LOS MUERTOS

EL CAIRO, 28 (AFP).— Más de trescientos muertos habría causado la que será sin duda la más mortífera catástrofe de navegación fluvial en el Nilo desde hace treinta años, se estimaba hoy aquí, tras el rescate de un total de 272 cadáveres.

Quedaban el viernes 45 desaparecidos por encontrar, según cifras suministradas por los enviados especiales de la prensa cairota a Abu Simbel, donde el "Dix Ramadán", que llevaba a bordo a 642 pasajeros y tripulantes, se transformó en pocos minutos en una bola de fuego.

El semanario "Akhbar El Yom" emitía la hipótesis de que cierto número de estos desaparecidos, arrastrados por la corriente, hubieran podido ser devorados por los cocodrilos, aguas arriba de los lugares del siniestro.

GUERRILLA ASUME ASESINATO DE ASESOR NORTEAMERICANO

SAN SALVADOR, 28 (AP).— La guerrilla izquierdista salvadoreña ha asumido oficialmente la responsabilidad por el asesinato —aquí— de un asesor militar estadounidense, y advirtió que las aventuras políticas del gobierno del presidente Ronald Reagan darán lugar a una "cosecha" de militares norteamericanos muertos.

Radio Farabundo Martí, voz clandestina de las Fuerzas Populares de Liberación (FPL), dijo que un comando urbano había ultimado al capitán de corbeta de la armada de Estados Unidos Albert A. Schlaufenberger, el miércoles. La radio dijo que la muerte de éste había sido una "operación patriótica" de "defensa nacional".

El FPL es el mayor y más radicalizado de los cinco grupos insurgentes que trocuran derrocar al gobierno de esta nación centroamericana, el que cuenta con el apoyo de la Casa Blanca.

La radio rebelde dijo que la muerte del asesor es "una advertencia (...) contra el sacrificio inútil de gente norteamericana".

"Los muertos de Reagan ya no son solamente campesinos y ciudadanos salvadoreños —dijo la emisora—. Ahora Reagan ofrece la muerte a los jóvenes soldados de su país."

"Es la política aventurera del guerrerista presidente Reagan la que está produciendo esta nueva cosecha, el primer militar norteamericano muerto en tierra de El Salvador."

NICARAGUA: CULPAN A LA "CIA"

MANAGUA, 28 (UPI).— El régimen sandinista prolongó por otro año el estado de emergencia nacional, con restricción de los derechos constitucionales, y dijo que las maniobras de la CIA justifican la medida.

"Estas agresiones, como acciones encubiertas de la CIA para desestabilizar la revolución popular sandinista, han sido declaradas y reconocidas públicamente por el gobierno de Estados Unidos", dijeron ayer los nueve integrantes de la Junta en un decreto ordenando la extensión de la emergencia.

"Del contexto descripto se deriva la necesidad de prorrogar el estado de emergencia para enfrentar esas agresiones, defender la integridad de la nación y la convivencia pacífica de sus habitantes. Prorrógase hasta el 30 de mayo de 1984 el estado de emergencia nacional", concluye el comunicado.

La medida, en vigencia desde el 26 de julio de 1982, suspendió garantías constitucionales como la libertad de expresión, de prensa y de desplazamiento.

URUGUAY: SUSPENDEN DIALOGO POLITICO

MONTEVIDEO, 28 (AFP).— Las Fuerzas Armadas de Uruguay resolvieron suspender la segunda jornada del diálogo que iniciaron el 13 de mayo pasado con delegados de los tres partidos autorizados a participar en el proceso de democratización del país.

Según éstas, la noche de la víspera varios dirigentes recibieron comunicaciones al respecto, las que no especificaron los motivos de tal interrupción y levantaron una ola de temor sobre la futura y efectiva prosecución de las conversaciones.

Medios políticos especularon con un posible malestar en las esferas castrenses ante la posición asumida por el Partido Blanco, en torno de la clausura de su principal vocero de prensa, el semanario "La Democracia".

La publicación fue clausurada por 24 ediciones a consecuencia de una foto en primera página, que mostraba al rey de España, por entonces de visita en Uruguay, junto al proscripto y exiliado líder de los sectores mayoritarios de la colectividad, Wilson Ferreira Aldunate.

El procesamiento anterior de un convencional por la justicia militar, así como los interrogatorios a varios dirigentes radicalizaron la posición de los blancos, que el próximo lunes, día de la reiniciación del diálogo, debían decidir sobre su participación.

El viernes, versiones de prensa procedentes de Quito, que recogieron aseveraciones del propio Ferreira Aldunate, dieron cuenta de la decisión de la agrupación de no concurrir al diálogo.

HOY
NUESTRO SABADO ES ESPECIALISIMO
21.00
BOXEO INTERNACIONAL
EDICION EXTRAORDINARIA
con la repetición de las sensacionales peleas de
"MARTILLO" ROLDAN vs. TEDDY MANN
y
MARVIN HAGLER vs. WILFORD SCYPION
RELATOS Y COMENTARIOS: ULISES BARRERA
22.00
EDICION ESPECIAL
Un espectacular del humor con las máximas creaciones de un grande!
EL SHOW DE BENNY HILL
Una selección exclusiva y delirante por UNICA VEZ en sábado.
CAPITAL

MACABRO EPILOGO DE UNA PASION

Asesinó a su Bella Amante y se Suicidó

En pleno centro de la ciudad, un hombre ultimó a su bella amante y, utilizando la misma arma, se quitó la vida. El escalofriante suceso de sangre tuvo por escenario un departamento situado en el quinto piso del edificio de la calle Tucumán 320, es decir cerca de Florida y otras arterias de intenso tránsito peatonal y de vehículos. El juez en lo Criminal que interviene en el hecho, doctor Luis José Mariño, dispuso el secreto del sumario, pero han trascendido detalles de lo acontecido, producto del desvarío asesino que tiene origen en pasiones incontrolables.

Los muertos son Emilse Teresa Olmos, argentina, de 38 años, maestra, soltera, una mujer de singular belleza, y su amigo íntimo, Jorge Humberto Valdéz, de la misma nacionalidad y 36 años. Una reconstrucción policial de lo ocurrido permitió corroborar la impresión de que, tras una discusión que alcanzó inusitada violencia, el hombre decidió dar muerte a su amante y quitarse la vida. Utilizó para ello una pistola calibre 6.35, que las autoridades hallaron en el lugar, junto a los cadáveres tendidos en el piso del living.

● HALLAN LOS CUERPOS

Emilse Teresa Olmos gozaba de inmejorable concepto entre quienes frecuentaban su trato. Era propietaria del departamento donde su existencia fue segada y desarrollaba una vida aparentemente normal. Por lo menos entre sus amistades, eran muy pocas las personas que tenían conocimiento de su intensa relación sentimental con Jorge Humberto Valdéz. Ambos, en este sentido, mantenían una discreción absoluta.

La bella mujer se desempeñaba como docente en una escuela ubicada en Corrientes y Malabia, de esta Capital, y su ausencia durante dos días a su cotidiana tarea fue lo que determinó a algunas compañeras a concurrir a su vivienda, para precisar qué ra lo que le estaba sucediendo.

Así las cosas, ya ante la puerta de entrada al departamento de la calle Tucumán, percibieron un olor nauseabundo que partía de su interior, por lo que pusieron el hecho en conocimiento del portero del inmueble y éste, dio aviso a la policía de la jurisdicción.

Al concurrir una comisión de la comisaría 1ª, sus componentes se hallaron, tras forzar la puerta de acceso, ante un cuadro que verdaderamente impresionaba.

Tendidos sin vida, a medio vestir, se hallaban los cadáveres de la pareja. Emilse Teresa Olmos tenía una blusa que vestía, desgarrada. Y en el rostro del hombre aún se dibujaba un rictus, mezcla de amargura y desolación, como si su accionar de matar y eliminarse fuera la única alternativa que quedaba para su existencia.

Esa realidad planteó la incógnita de si no habría aparecido otro amor en el mundo de la bonita maestra, pero hasta el momento no se habían reunido los elementos de juicio que permitieran corroborar la hipótesis.

Lo que sí se verificó, es que la disputa final de la pareja fue violenta, porque en el piso del living se hallaron vasos y algunas sillas habían sido sacadas abruptamente de su sitio habitual.

La eclosión de este drama pasional se desarrolló en horas de la madrugada del 26 del actual, de acuerdo con la acción desarrollada por médicos policiales y funcionarios especializados de la División Homicidios de la Policía Federal. Ella presentaba un balazo en la boca y él, uno similar. Procedimientos que están ahora en pleno desarrollo podrían aportar, en las próximas horas, una visión precisa de un drama que evidentemente se fue ahondando, hasta culminar sangrientamente...

TRES SAQUEADORES CAYERON EN MARDEL

LA PLATA, 28 (De nuestro corresponsal).— Tres sujetos, que venían asaltando comercios y sustrayendo vehículos en la vía pública en Mar del Plata, fueron detenidos por la policía local.

● IDENTIFICADOS

Fueron identificados como Marcelo Luis Baudo, de 18 años, Milton Edri Davies, de 21, y un menor de edad cuyos datos de filiación no fueron proporcionados por razones judiciales.

Las investigaciones policiales llevaron a esclarecer varios robos, entre ellos el que tuvo lugar en un supermercado de la ciudad balnearia, cometido por los nombrados, y un cuarto integrante de la banda que se encuentra prófugo.

● ACCIONAR

Además, se logró secuestrar mercaderías varias y dos automóviles que los delincuentes habían obtenido en su accionar, cuyo valor asciende a 1.900 millones de pesos.

La policía trata de ubicar al prófugo, interviniendo en el sumario correspondiente el juez en lo Penal doctor Federico Hooft.

SON DE LA PREFECTURA LOS AUTORES DEL SECUESTRO DE HIJA DE INGENIERO NAVAL

LA PLATA, 28 (De nuestro corresponsal).— Un suboficial, un cabo primero de la Prefectura Naval y un hermano del primero están involucrados en el fracasado intento extorsivo a un ingeniero naval, a quien le secuestraron su hija, que fue liberada por la policía.

En razón del secreto sumarial no hay información oficial al respecto, pero trascendió que la menor se llamaría María Alejandra. En cuanto a sus captores, se habría identificado a José Mario de la Torre como el suboficial, y a un hermano de éste como el civil responsable del hecho.

Con relación a ello, la policía provincial dio un comunicado desmintiendo las versiones que sindicaban a dos integrantes de la repartición como autores del secuestro.

El hecho tuvo lugar el pasado 20 de mayo, cuando la menor (de tan solo once años), hija del ingeniero Jorge Raúl Abal, de 55 años, con domicilio en Seguí 498, de Adrogué fue obligada a subir en una camioneta cuando salía del colegio. Poco después su padre recibió un aviso anónimo exigiéndole el pago de un rescate de un millón de dólares. Al tomar conocimiento de lo sucedido y de la maniobra urdida para cobrar el rescate, la policía de la Unidad Regional de Lanús adoptó las medidas del caso, logrando éxito en su gestión al devolver sana y salva a la menor a sus padres.

Al correr la jornada de ayer, se tuvo también conocimiento de que David Acevedo, de 28 años, soltero, sería el cabo primero de la Prefectura integrante del "terceto" secuestrador.

El control efectuado por la policía en torno de las llamadas recepcionadas en la casa del ingeniero Jorge Raúl Abal permitió identificar a uno de los secuestradores, y con esa "punta del ovillo" llegar a liberar a la menor.

Esta fue hallada en el interior de un automóvil Fiat 600 que se hallaba en un garaje de la vivienda de los captores. Estaba, amordazada, aunque sin signos de haber sido objeto de actos de violencia física o moral, pero en un evidente estado de alteración emocional. Hasta el momento se halla prófugo el único civil imputado, que se trataría del hermano de De la Torre.

Pero la policía de la provincia habría ya "cerrado el cerco" en torno de su persona y sería detenido de un momento a otro.

Tuvieron también participación en la investigación la comisaría de Almirante Brown y la Brigada de Investigaciones de Lanús.

GRAVE DENUNCIA DE CAZADORES

LA PLATA, 28 (De nuestro corresponsal).— Dos hombres que pretendían cazar ciervos en un campo de Verónica, fueron atacados a tiros por el propietario del predio, un militar retirado, que efectuó varios disparos contra ellos y contra el vehículo en el que se transportaban, en cuyo interior se encontraban dos niños.

José Luis Lagioiosa, empresario de esta ciudad, y su amigo Lucio Zonco, dijeron haber sido atacados por el coronel retirado Federico de Alzaga, quien a su vez los denunció como cazadores furtivos, infractores de la ley 22.241.

● AUTORIZACION

Según el relato de Lagioiosa y Zonco, ambos ingresaron en su vehículo, acompañados por sus hijos de 6 y 10 años de edad, a la estancia del coronel De Alzaga con el propósito de solicitar autorización para cazar ciervos.

Al no encontrar al propietario, se retiraron para dirigirse a otro campo y en el trayecto fueron interceptados por una camioneta en la que viajaban el militar y otra persona, al parecer un capitán de navío de apellido Solá.

Los cazadores dijeron que De Alzaga los encañonó con una pistola calibre 45, los hizo bajar del coche y totalmente fuera de sí los amenazó de muerte, se apoderó de las escopetas y las estrelló contra el vehículo.

No conforme con ello, el enfurecido militar disparó dos balazos contra Zonco, presumiblemente con fines intimidatorios, pero uno de ellos rozó la cabeza del cazador y el restante perforó la pierna derecha del pantalón.

Posteriormente, dirigió el arma contra la camioneta, inutilizando los cuatro neumáticos, haciendo caso omiso de la advertencia de que en el interior del rodado se encontraban los niños.

● LUGAREÑO

Lagioiosa, Zonco y los chicos se refugiaron en un bosquecillo cercano y al caer la noche fueron recogidos por un lugareño que los trasladó a La Plata, en donde, al otro día, radicaron denuncia contra De Alzaga por abuso de armas, privación ilegítima de la libertad, destrucción de bienes, daño moral, robo de un rible y la sustracción de otros efectos personales que valuaron en 800 millones de pesos.

Lo singular del caso es que, a su vez, el coronel De Alzaga denunció a Lagiogiosa y Zonco ante la comisaría de Verónica como cazadores furtivos, infractores de la ley de caza 22.421.

MISA EN MEMORIA DE ROBERTO HAM

Mañana a las 11 horas se oficiará, en la iglesia catedral San Jorge, sita en la Avenida Canning 1250, de esta Capital Federal, una misa en memoria de quien en vida fuera nuestro amigo y compañero de tareas, **Roberto Ham**, físicamente desaparecido el pasado 15 de abril.

El oficio religioso, que se celebrará por expresa voluntad de sus familiares, asistirán amigos, compañeros, colegas y cuantos han tenido el privilegio de tratar a ese extraordinario ser que fue Roberto Ham.

DEJARON SIN EFECTO CONDENA A PERPETUA

LA PLATA, 28 (De nuestro corresponsal).— La Suprema Corte de Justicia de la Provincia de Buenos Aires, al modificar la sentencia de la Cámara de Apelación en lo Penal de Lomas de Zamora, dejó sin efecto la pena de reclusión perpetua que ese tribunal le había impuesto a Carlos Hugo Martínez, como autor del delito de homicidio calificado por el vínculo conyugal en concurso real con lesiones graves.

El alto tribunal, con el voto del doctor Gerardo Peña Guzmán, hizo de esta forma lugar al recurso extraordinario interpuesto y cambió la calificación del hecho por la de homicidio de la cónyuge y lesiones graves a un tercero en concurso real, cometidos en estado de emoción violenta, condenando a Martínez a la pena de siete años de prisión, accesorias legales y costas.

"Entiendo —sostuvo el doctor Peña Guzmán en su fallo— que se advierte un supuesto del aforismo 'dura lex sed lex', el que debe limitarse a los casos extremos cuando no cabe otra solución y donde al aplicarlo tampoco se sufra ese sentimiento penoso, porque se hace justicia".

"En los demás casos —consigna la sentencia— parece que el derecho se aparta de la justicia y sin ella surge la iniquidad".

Finalmente, el juez Peña Guzmán advierte que "se han aplicado erróneamente los artículos 80 inciso 1 y 90 del Código Penal, al excluir la calificación legal de los delitos de homicidio de la cónyuge y lesiones graves a un tercero cometidos en estado de emoción violenta, que las circunstancias hacen excusable.

FRONTERAS AL CONTRABANDO

Durante el corriente mes, la Gendarmería Nacional realizó más de 500 procedimientos en distintas zonas de seguridad, en la región fronteriza.

En el marco de la actividad específica contra el contrabando, en un total de 341 procedimientos, detuvo a 69 involucrados en ilícitos de importación y exportación. En dichas actuaciones, secuestró mercadería de origen nacional y extranjera, por un valor de 26.694.479.226 pesos.

En cuanto a la lucha contra el narcotráfico, durante el citado mes, en un total de 10 procedimientos, se incautó de 1.200 kilogramos de hojas de coca y detuvo a once narcotraficantes.

También fueron secuestrados más de 1.000 litros de productos químicos (acetona, éter sulfúrico y ácido clorhídrico, material éste destinado a fabricar cocaína). Nueve narcotraficantes responsables de esta maniobra fueron también detenidos.

Otro importante accionar de la Gendarmería Nacional, a lo largo y ancho del país, está referido al resguardo de la inalterabilidad del límite internacional.

Sobre el particular, se han realizado 83 reconocimientos de hitos y mojones, constatándose 15 casos de alteraciones de los mismos. En materia de robos de automóviles, fueron desbaratadas tres bandas, una de las cuales operaba en las provincia de Salta y Tucumán, la segunda en la de Santa Fe y la última en esta Capital Federal. En este cometido, hubo diez detenidos.

TREN ARROLLO UN AUTO: MATRIMONIO DESTROZADO

LA PLATA, 28 (De nuestro corresponsal).— Un matrimonio perdió la vida en un accidente vial cuando el vehículo en que viajaban fue embestido por un tren, en las inmediaciones de la estación Gorostiaga, en Chivilcoy.

Por causas aún no determinadas, aproximadamente a las 14 de ayer, la camioneta Argenta conducida por Juan Carlos Sagastibelza, a quien acompañaba su esposa, Nélida Matilde Iranzo, fue alcanzada en un paso nivel sin barreras, por la locomotora 66620 de un tren de carga del Ferrocarril Sarmiento.

● CUADRUPLE CHOQUE

SALTA, 28 (De nuestro corresponsal).— La policía de la provincia informó oficialmente aquí acerca de un cuádruple choque ocurrido en una ruta cercana a esta capital, y que dejó un saldo de dos muertos y once heridos de diversa consideración.

Según el informe, el hecho ocurrió en un tramo de la Ruta 9, a 44 kilómetros al norte de esta capital, en momentos en que por allí circulaba un camión Mercedes Benz, cargado con leña, guiado por Luis Ortiz, que remolcaba un camión canadiense a cargo de Jorge Santos, vehículo éste que se zafó y fue a dar frontalmente con el ómnibus interno 7 de la empresa Atahualpa, que se dirigía a San Salvador de Jujuy, y era conducido por Jorge Masud y llevaba como guarda a Sergio Hencho, transportando 10 pasajeros a bordo.

Bordón rechaza de cabeza un ataque de Almagro...

De Alessandre iba a rematar en buena oportunidad y quita justo Donceli.

¡ALMAGRO LO NOQUEO!

En el Primer Tiempo Liquidó el Pleito

En la dura porfía por el ascenso a la divisional "B", uno de los encuentros que sobresalían del resto, era el que apuraron en José Ingenieros, el local, Almagro y el Deportivo Merlo.

Los primeros minutos, fueron de juego parejo pero desordenado.

Ninguno conseguía imponer una supremacía. La zona preferida para desarrollar las jugadas era el medio campo.

Pero a los 9 minutos, **A PURA CABEZA: tiro de esquina pro la izquierda, ejecutó Fernández, aplicó el cabezazo Bossio y el balón que se estrelló en el horizontal, recogió el rebote Espósito y también de cabeza batió la valla de Del Prete.**

Luego de esta conquista, mejoró el trabajo del "tricolor", por la incesante tarea que realizaba Julio César Romero.

El visitante, por momentos lanzaba su contraataque que arrimaba peligro. Ya sobre los 23 minutos, pase largo de Moris para Pinasco, quedó solo ante Esperante, se demoró y el arquero se quedó con el esférico.

Siguió jugando mejor Almagro. La figura de Romero se agigantaba cada vez más.

Y a los 32 minutos, **DUPLA DE EXITOS: escapada de Romero por sector izquierdo, hizo el centro que cabeceó Espósito y la pelota ingresó en la valla por el ángulo superior derecho de Del Prete.**

Ventaja muy merecida. Se imponía quien había hecho todo más fácil. El Deportivo Merlo quería pero no podía.

Para la estadística en el equipo visitante, ingresó Eduardo Rodríguez por Medina, lesionado.

Parcial favorable al local, quien solo sus propias imperfecciones le impidieron agrandar las cifras.

● **SEGUNDO TIEMPO**

En la reanudación Vilches entró por Pinasco, en Merlo.

Hacia los 15 minutos, un violento disparo de Bordón, rozó el travesaño.

En la réplica, centro de Fernández que se fue por andarivel izquierdo, la bajó de cabeza Espósito para el remate de De Alessandre, pasó muy cerca del vertical derecho.

Partido sumamente mediocre.

Mas tarde, córner de Vilches por sector izquierdo, al primer palo, conectó Del Fabro y cuando la pelota ingresaba en la valla, Esperante pudo atraparla.

Cuando el partido moría, a los 42 minutos, **MERLO NO QUEDO ZAPATERO: tiro libre de Musso, violento derechazo que rebotó en Esperante, recogió Moris y concretó.**

Triunfo justificado, aunque muy exigido en el final.

ALMAGRO 2 — DEP.MERLO 1

ALMAGRO: Esperante; Carrizo, Di Rissio, Graciani, Bossio, González, Espósito, Romero, Rojas, Fernández y De Alessandre. DT: J.Marchetti.

DEP. MERLO: Del Prete; Bordón, Donceli, Irusta, Medina, Musso, Gómez, Pignataro, Pinasco, Del Fabro y Moris. DT: R.Bettinoti.

Arbitro: Luis Quirós. **Cancha:** Almagro

Recaudación: $ 28.472.583.

LOS ROSARINOS, UNICOS LIDERES

ITUZAINGO 0 — ARGENTINO (R) 1

ITUZAINGO: Giménez; Licastro, Nuin, Locatelli, Quinteros, Figueroa, Montiel, A. Bertolini, Pérez, Ibarra y Tocco. DT: J. Nuin.

ARGENTINO (R): Vilche; Monti, Dotger, Poy, Montero, Belén, Bastia, R. Bertolini, Saavedra, Sansa y Costa. DT: Bautista. **Arbitro:** García.

Gol en el segundo tiempo: 25m Saavedra (A).

Recaudación: $ 93.600.000.

SAN TELMO 2 — MUÑIZ 2

SAN TELMO: Michel; Flores, Barrios, Ramírez, Comiso, Fraticola, Berlingieri, Reynoso, S. González, Majide y Sosa. DT: Crosta.

MUÑIZ: Gardiol; Batalla, Chávez, Fiala, Brunetti, Marturano, Luna, Vaca, Rojas, Di Salvo y Farías. DT: Ferrari.

Arbitro: Corradino.

Gol en el primer tiempo: 10m Di Salvo (M)

Goles en el segundo tiempo: 15m. Vaca (M); 19m. Barrios (ST) de penal; 34m. Barrios (ST)

DEF. UNIDOS 3 — TALLERES 1

DEFENSORES UNIDOS: Salvini; Bahniuk, Acosta, Ratalino, E. Rodríguez, Delgado, W. Rodríguez, Viveros Vera, Haffez, Scola y Gaitán. DT: Rimolo.

TALLERES: Iglesias; Lazlo, Giménez, Pereyra, Diez, A. González, Dmitruk, J. Rodríguez, Pérez Alvarez, De Angelis y Franzoni. DT: Pérez. **Arbitro:** Mastrángelo.

Goles en el primer tiempo: 5m W. Rodríguez (D.U.); 45m R. Rodríguez (D.U.).

Goles en el segundo tiempo: 9m Dmitruk (T) de penal; 18m W. Rodríguez (DU) de penal.

COLEGIALES 2 — BARRACAS 0

COLEGIALES: Heredia; Amato, Rossel, Escobar, Zárate, Espósito, Eckerdt, De Felice, Scatolaro, L. Figueroa y Dos Santos. DT: Vichera.

BARRACAS CENTRAL: Toledo; Adán, Batista, Bogado, D. Sánchez, Klimkowski, Capitoni, Lemos, Diaz, Correa y Solórzano. DT: Pena. **Arbitro:** Mansour.

Goles en el segundo tiempo: 30m. De Felice (Col); 35m. L.Figueroa (Col)

A. DE QUILMES 3 — D. DE CAMBACERES 1

ARG. DE QUILMES: Nazar; Pagiola, Waczynski, Carrizo, E. Gómez, Barcena, Toledo, Godoy, H. López, Dellepiane y Pérez. DT: Glaría.

DEF. DE CAMBACERES: Canale; J. Gómez, Demo, Casal, Arrambide, Galizia, Sánchez, Núñez, Gatti, Potente y Letanú. DT: Massa. **Arbitro:** Moscatelli.

Goles en el primer tiempo: 5m H. López (A.Q.); 44 m Toledo

Goles en el segundo tiempo: 35m. Sánchez (DC); 37m. E.Gómez (AQ)

ASI ESTAN EN LA "C"

ZONA "A"

EQUIPOS	J.	G.	E.	P.	Gf.	Gc.	Pts.
SAN TELMO	16	6	7	3	16	17	19
DEF. y JUSTICIA	16	6	6	4	21	15	18
COMUNICACIONES	16	5	7	4	18	13	17
DEP.MERLO	16	6	5	5	19	18	17
FLANDRIA	16	1	8	7	17	28	10

ZONA "B"

EQUIPOS	J.	G.	E.	P.	Gf.	Gc.	Pts.
ALMAGRO	16	7	7	2	32	16	21
EXCURSIONISTAS	16	6	8	2	26	18	20
ITUZAINGO	16	5	9	2	17	13	19
COLEGIALES	16	3	5	8	15	19	11
BARRACAS	16	1	4	11	7	36	6

ZONA "C"

EQUIPOS	J.	G.	E.	P.	Gf.	Gc.	Pts.
ARGENTINO (R)	16	8	7	1	23	8	23
ARG.QUILMES	16	6	6	4	26	19	18
DOCK SUD	16	3	9	4	16	19	15
DEF. UNIDOS	16	5	3	8	21	23	13
MUÑIZ	16	3	6	7	14	21	12

ZONA "D"

EQUIPOS	J.	G.	E.	P.	Gf.	Gc.	Pts.
TALLERES	16	7	7	2	27	19	21
SAN MIGUEL	16	8	5	3	24	15	21
BERAZATEGUI	16	6	4	6	17	20	16
CAMBACERES	16	4	6	6	16	23	14
TRISTAN SUAREZ	16	3	3	10	13	25	9

LA PROXIMA FECHA

Defensores de Cambaceres vs. Berazategui; Comunicaciones vs. Colegiales; Barracas Central vs. Almagro; Deportivo Merlo vs. Defensores Unidos; Talleres vs. San Miguel; Dock Sud vs. San Telmo; Muñiz vs. Flandria; Tristán Suárez vs. Ituzaingo; Argentino (R) vs. Excursionistas; Defensa y Justicia vs. Arg. de Quilmes.

FLANDRIA 1 — TRISTAN SUAREZ 2

FLANDRIA: Giacoia; J. Faurlín, D. Cicco, Musaccho, Navarro, Camacho, Perezutti, R. Faurlín, C. Guillermo, Castro y Rebottaro. DT: Sosa.

TRISTAN SUAREZ: Alarcón; Astobiza, Pérez, Altenofer, Prado, Bisgarra, Valdéz, Medina, Escalante, M. López y Eidelman. DT: Sotelo. **Arbitro:** De Gennaro.

Gol en el primer tiempo: 37 m Castro (F)

Goles en el segundo tiempo: 3m. Pérez (TS); 31m. López (TS).

SAN MIGUEL 5 — DOCK SUD 1

SAN MIGUEL: Real, Putero, R. Ramírez, Palacios, Arce, Kemps, Cáceres, Unzalo, Acuña, Erramuspe y Malica. DT: Marchese.

DOCK SUD: Sarmiento; O. Ramírez, Benejú, Louis, L. Sánchez, Banegas, Glock, Lamelo, Crnko, Grasso y Vázquez. DT: R. Santiago. **Arbitro:** G. Carlos.

Gol en el primer tiempo: 15 m Málica (S.M.)

Goles en el segundo tiempo: 7m. y 25m. Malica (SM(: 36m. Erramuspe (SM); 38m. Crnko (DS) de penal; 40m. Erramuspe (SM). **Recaudación:** $ 49.650.000.

EXCURSIONISTAS 2 — D. Y JUSTICIA 1

EXCURSIONISTAS: Peralta Luna; Henrich, Loperena, Mezher, Mazariche, Panelo, Martínez Fariña, Carrasco, Horvath, Lanutti y Leguizamón. DT: Tuya.

DEF. Y JUSTICIA: Gagnoulet; Alves, Moya, Correa, Garay, Cvitovick, Ayala, Alegre, Moles, Chafalla y Bartelemi. DT: Moreno. **Arbitro:** Ramírez.

Gol en el primer tiempo: 43 m. Lanutti (E).

Gol en el segundo tiempo: 27m Ayala (D y J) de penal; 44m Mazariche (E). **Recaudación:** $ 53.215.000.

BERAZATEGUI 2 — COM'CIONES 1

BERAZATEGUI: Mezzina; Chavarría, Peloso, Olmedo, Barral, H. Rodríguez, S. Rodríguez, Castillo, C. Lobo, Jesús y C. González.

COMUNICACIONES: Mena; Del Véliz, Sánchez, Correia, Schro, Lospice, Ruiz, Aragón, D. Pérez, Llorente y Caballero. DT: O. Rocco. **Arbitro:** De Bary.

Gol en el primer tiempo: 40 m C. Lobo (B).

Goles en el segundo tiempo: 29m Villalba (B); 39m D. Pérez

¿LOBO ESTA? NO,

El Cervecero Venció Fácil a Gimnasia que Terminó con Nueve

Importante era el encuentro que en Quilmes, apuraron el local y su similar de Gimnasia y Esgrima de La Plata. Ambos conjuntos venían de perder en su encuentro de la semana anterior, y ello era motivo de expectativa para saber en definitiva si se producía la ansiada recuperación. Los partidarios del conjunto cervecero había resignado la punta, y el "Lobo" platense, venía de dos traspiés consecutivos, que lo alejaron de la punta. Tras la salida por parte de Quilmes, fue la visita que en base a un mejor planteamiento de juego, tomó el contralor de las acciones y obligó a la defensa local, a extremar recursos para evitar dolores de cabeza.

No obstante, y pasados los primeros cinco minutos, Gallardo, que había comenzado muy flojo, habilitó en profundidad a Lorea, que trastabillando llegó al área de Gimnasia, pero todo quedó en intenciones.

Quilmes más ambicioso, levantó su nivel de juego y por la vía de Lorea comenzó a arrimar peligro en contra de Gasparoni. Pase de Zárate a Lorea que precisamente saca un centro largo, que Roma rechaza a cualquier parte.

Replica de Gimnasia, Rodríguez hacía Flores, pero quita Crayacich a medias. Volvió a tomar Rodríguez, pero nuevamente el Nº 2 despeja.

10 minutos. Saque de costado para la visita. Alvez lo hace en dirección a Acevedo que devuelve, pero la pelota sigue su curso y sale del campo. Tarde de "laterales". Lorea avanza con la "blanca de cuero" y Demagistris que le sale al cruce la saca sobre un costado. Se aprietan las marcas. Partido muy parejo, aunque el local, se insinúa como más peligroso.

Lorea a Acevedo que habilita a Gallardo, éste lo hace en dirección a Zárate que saca un centro largo, contenido por Gasparoni ante la peligrosa presencia del "rulo" Lorea.

Gimnasia más cerca. Rodríguez habilitó a Flores, que tras unas fintas remató con fuerza pero desviado.

18 minutos. Pedernera quita y se lanza al ataque, habilitando a Gallardo que a su vez lo hace con Acevedo. Este se "zambulle" en el área, buscando lo que no existe, perdiendo una buena oportunidad.

El mejor trabajo de Quilmes lo acerca a Gasparoni. Pase de Gallardo en dirección a Acevedo, que rotando, habilitó a Víctor Martínez, cuyo disparo, salió desviado.

25 minutos. Tocalli, en gran salvada, evitó la caída de su valla, ante un buen disparo de Rodríguez.

Cambio en Gimnasia, sale Rubén Acevedo, lesionado, entrando Tempesta.

Fuerte infracción de Luquez contra Tártalo y otra "amarilla". Acevedo lesionado, deja su puesto a Graneros en Quilmes.

35 minutos. Demagistris, quita a Gallardo, pero la toma Graneros que habilita a Martínez. El Nº 10, alarga a Tártalo cuyo remate sale afuera ante la atenta mirada de Gasparoni.

Primero Tocalli, que sacó un disparo infernal de Rodríguez, y posteriormente su "colega" Gasparoni, sacó un gol cantado, lanzando el balón sobre el horizontal, en una de las mejores contenciones de la tarde.

Otra amarilla. Esta para el "Negro" Gallardo. Y tras esta acción, gran disparo de Roma, que sale desviada por un "pelito".

● **SEGUNDO TIEMPO**

Tras la salida, efectuada por Quilmes, fue Gimnasia que tuvo la primera oportunidad en esta segunda parte, cuando Rodríguez, sobre el primer minuto, remató con fuerza, pero Tocalli, contuvo con seguridad.

Y DALE RULO DALE... 3 minutos. Tiro libre para Quilmes. Zárate lo hizo en forma de centro, y el "rulo" con impecable cabezazo, derrotó a Gasparoni, que solo vio como se lograba la conquista.

Quilmes, que veía al "lobo" en el asador, se lanzó en procura de la segunda conquista, que estuvo a punto de concretar ante un disparo de Gallardo que al no alcanzar Graneros, Gasparoni contuvo.

Gimnasia muy lento en el traslado de la pelota. Sus volantes parecen "tortugas" comparados con los de Quilmes, especialmente Gallardo.

15 minutos. López a Rodríguez, quita Zárate, la pelota termina en López que remata con fuerza pero desviado.

Nuevo peligro frente a Gasparoni. Centro de Lorea, que contuvo el Nº 1 visitante, ante la presencia peligrosa de Graneros.

UN COMPLEJO... SIN COMPLEJOS... 16 minutos. Caño de Lorea ante Demagistris, siendo encerrado por el Nº 6 y Tempesta.

PENAL... Zárate lleva el marcador a dos y esto parece ser lapidario.

CON ESTE FRIO... LA TRICOTA VIENE BIEN: 20 minutos. Largo pase en dirección al tanque Lorea, que esperó a Gasparoni para batirlo con tiro corto.

Cocco busca lo que no tiene. Sale Luquez y entra en su lugar Kuzenka.

No obstante, la entrada de Kuzenka, le ha dado mayor impulso a los volantes. **"EL LOBO" SALVO EL HONOR: 31 minutos. Largo centro de Carrió, que aprovechó Alvez, entrando en el área y con impecable cabezazo. 3x1.**

Lorea lesionado, deja su puesto a Héctor López.

35 minutos. Gissi a Tártalo, que sacó un centro. La pelota rebotó en Roma y salió al corner. Vino el tiro desde la esquina por V. Martínez, y nuevamente salió sobre un costado. Nuevo tiro del rincón, cerrado, tanto, que Gasparoni perdió el balón y Roma tuvo que esforzarse para sacar a un costado. Cae la noche para Gimnasia. Es expulsado Alvez, por "protestón", y posteriormente Héctor Raúl López, por "lengualarga".

QUILMES 3
GIMNASIA 1

QUILMES: Tocalli; Crayacich, Pedernera, Zárate, Gizzi, Díaz, Lorea, Gallardo, Acevedo, V. Martínez y Tártalo. AS: Valdivieso. DT: R. Trigilli. SC: Suárez, H. López, J. Gizzi y L. Graneros.

GIMNASIA: Gasparoni; Acevedo, Roma, Lúquez, Alvez, Demagistris, López, Espósito, Rodríguez, Carrió y Flores. AS: Castagneto. DT: V. N. Cocco. SC: Tepesta, Kuzenka, Sánchez y Pedrazi.

Arbitro: A. Hay. **Cancha:** Quilmes.

Recaudación: $ 227.030.000.

Roma corre presuroso a cortarle el camino al peligroso puntero "cervecero" Lorea.

PRODE

	L		E		V
1		Dep. Armenio		Dep. Morón	X
2	X	Quilmes A. C.		G. y Esgr. L. P.	
3		Def. de Belgr.		C. Córdoba	
4		Chacarita Jrs.	X	Atlanta	
5		Banfield		Dep. Italiano	X
6		El Porvenir	X	Arsenal F. C.	
7		Dep. Español	X	Lanús	
8		All Boys	X	Los Andes	
9		V. Dalmine		Tigre	X
10	X	Estudiantes		Colón	
11	X	Alte. Brown		Sarmiento	
12	X	Excursionistas		Def. y Justic.	
13		Ituzaingó		Argentino (Ros.)	X

Partido Nº 3, se juega mañana

GOLEADA DE LAMADRID

Por la duodécima fecha de primera "D" se destaca la goleada que General Lamadrid logró a expensas de Atlas, cada vez con menos fuerzas, por 4 a 0. Los de Devoto siguen al acecho de la punta.

Midland por su parte derrotó a Fénix por 3 goles a 1 en atractivo partido mientras que Juventud Unida tuvo mucho trabajo para obtener la victoria frente a Central Ballester por 2 a 1.

● **PROXIMA FECHA**

Zona "A": Lamadrid vs Puerto Nuevo; C.Español vs J.Unida; C.Ballester vs F.C.Urquiza; Luján vs Midland; Fénix vs Acassuso; J.J.Urquiza vs Arg.de Merlo; Alem vs Liniers. **Zona "B":** Riestra vs Sacachispas; Paraguayo vs. Cañuelas; V.San Carlos vs. Sp.Barracas; Brown vs Belgrano; Yupanqui vs Palermo; V.Arenas vs San Martín; Claypole vs Laferrere.

TRIUNFO CASI Y SIGUE SOLO

En forma parcial se disputó esta tarde la octava fecha del campeonato superior de rugby. CASI superó a Newman por 29 a 9 y sigue único líder. Mañana jugaran CUBA vs. Pueyrredón.

CASI 29 NEWMAN 9

CASI: López Imizcoz; Varone, Venegas, Pederzet y Espina; Beccar Varela y Nicholson; Pigretti, Kleinjan y Cruzalegui; Branca y Morelli; Julianes, Courregues y Devoto.

NEWMAN: Ferrando; Prat Gay, Ulloa, Mompellat y Llerena; Morea y Espinoza; Patrosse, Houssay y Peña; Piccaluga y Díaz Bobillo; Billinghurst, Iturriaga y Ventura.

Arbitro: Cabanas.

Puntos en el primer tiempo: 20m gol Morea por try Espinosa (N), 33m penal López Imizcoz (C) y 37m try Espina (C).

Puntos en el segundo tiempo: 4m. Drop Morea (N); 11m., 23m. y 25 m. Goles Beccar Varela por tries de Imizcoz, Courregues y Varone; 30m. Try Espina. (C).

Intermedia: CASI 21, Newman 24.

SIC 14 HINDU 4

SIC: Aguirre; F. Sainz Trapaga, Loffreda, M. Pérez Cobo y Ramallo; Díaz Zubidet y A. Soares Gache; Conti, Lucke y De Vedia; Lamas y Gasso; Durlach, J. Pérez Cobo y Lonardi.

HINDU: Suárez; J. J. Piccardo, De Grossi, Domínguez y Deymonaz; J. P. Piccardo y Badino; Dagnilo, Serrano y Brennan; M. Iachetti y Fernández; Cerioni, Sartori y Bonavena.

Arbitro: Sutton.

Puntos en el primer tiempo: 11m try Aguirre (S), 19m try Deymonaz (H) y 34m. Penal Loffreda (S).

Puntos en el segundo tiempo: 4m. Penal. M.Perez Cobo (S) y 29m. Try F.Sainz Trapaga (S)

● **OTROS RESULTADOS**

San Patricio 12, Champagnat 4: Banco Nación 22, San Cirano, 12; Pucará 9, Alumni 22.

● **PROXIMA FECHA**

Pueyrredón vs. Banco Nación; San Cirano vs. San Patricio; Champagnat vs. SIC; Hindú VS. CASI; Newman vs. Pucará y Alumni vs. CUBA.

SONO EN QUILMES

Lorea cuida bien el balón ante la marca de Acevedo.

¡Qué caño, señores! Víctor Martínez deja pagando a Acevedo. Gran maniobra.

CAMPANA TRIUNFAL DE TIGRE

DALMINE 0 — TIGRE 1

VILLA DALMINE: Lergen; De Santis, González, Díaz, Sassone, Vázquez, Ibarra, Sosa, Portillo, Martínez y Salas. AS: Policerpi. DT: A. Vázquez. SC: Torres, Vega, Rubiola y Gómez.
TIGRE: García: Mantarás, Fertonani, López, Artico, Alvarez, Chaparro, Lervassi, Fiori, Arregui y Paruzzo. AS: Rigante. DT: M. Griguol. SC: Panunzio, Alj, Ortega Sánchez y Río.
Arbitro: J. Borelli. **Cancha:** Dálmine.
Gol en el primer tiempo: 30m. Fiori (T).
Cambios: En Tigre: Ortega Sánchez por Arregui. En Dálmine; Vega por Martínez.

ALTE. BROWN 5 — SARMIENTO 1

ALMIRANTE BROWN: Pistone; Capiello, Belén, Squeira, Pezzatti, Giantomassi, Márquez, Crespo, Rivoira, Donaires y Del Bono. AS: Golinovsky. DT: E. Janín. SC: Baroffio, Enrique, Rojas y Grecco.
SARMIENTO: Peralta; Polo, Sotile, De La Llera, Palermo, Salces, Montes, Corbanini, Molina, Minello y Vicente. AS: Casal. DT: F. Pizarro. SC: Miranda, Piris, Clara y Pizzicotti.
Arbitro: O. Schiavonne. **Cancha:** Almirante Brown.
Goles en el primer tiempo: 10 y 20m. Del Bono (B).
Goles en el segundo tiempo: 5m Márquez (AB); 12m Rivoira (AB); 17m Vicente (S) y 27m Rojas (AB).
Cambios: Rojas y Enrique por Rivoira y Giantomassi (AB) y Piris y Casal por Corbanini y Peratta (S).
Incidencias: A los 29m del S.T. fue expulsado Montes (S).
Recaudación: $ 89.084.806.

ESTUDIANTES 2 — COLON 0

ESTUDIANTES: Georgetti; Hirschfield, Romano, Aponte, Mastromauro, Rodríguez, Del Pópolo, Gerez, Vázquez, Saa y Monroig. AS: Gómez. DT: M.Juárez. SC: Paz, Mecca, Cortez y Del Bino.
COLON: Micheli; Werner, Scheneider, Juncos, Mercado, Inderkummer, Pesoa, Andrada, Chenna, Balbuena y Solís. AS: Cabrera. DT: C.Hurtado. SC: Bartolomei, Pighín, Lerithier y Benítez
Arbitro: J.C.Biscay **Cancha:** Estudiantes
Goles en el primer tiempo: 5m. Del Pópolo (E) y 37m. Aponte (E).
Cambios: Del Bino por Del Pópolo (E) y Benítez por Chenna (C).
Recaudación: $ 27.286.109.

BANFIELD 0 — ITALIANO 1

BANFIELD: Quiroga; Kohlie, Scabini, Peñaloza, Baglioni, Celiz, Baillé, Jara, Díaz, Molina y Prycodko. AS: Díaz. DT: Righi. SC: Segovia, Centurión, Pizzi y Castillo
ITALIANO: Lanari; Trezeguet, Albariño, Alvarez, Ríos, Novoa, Sepparquercia, Labruna, Tapia, Montecello y A.Gómez. AS: Torres. DT: D'Accorso. SC: Herrera, Bergesio, Cabrera y Filardo.
Arbitro: Fernández **Cancha:** El Porvenir
Gol en el segundo tiempo: A los 37m. Trezeguet (I) de penal.
Cambios: Filardo por Seppaquercia (I); Herrera por Ríos (I) y Castillo por Díaz (B).
Recaudación: $ 95.470.000.

ARMENIO 0 — MORON 2

ARMENIO: Parsechian; Garderian, Bravi, Carrizo, Galván, Fanesi, Scotta, Oca, Sanabria, Leone, y Lucero. AS: Salvaggio. DT: Celoria. SC: Zacharsky, Gallardo, Abrachmian y Ghiso.
MORON: Castellanos; Franchossi, Stagliano, Marucci, Pedraza, Batellini, Toloza, June, Ruiz, Colombatti y Riveros. AS: Silva. DT: Ferreiro. SC: Leiva, Filipetto, Giuliano y Spindola.
Arbitro: Misic. **Cancha:** Atlanta.
Gol en el primer tiempo: A los 14m Colombatti (M) de penal y 24m Spindola (M).
Cambios: Chiso por Galvan (A); Spindola por Pedraza (M); Zacharsky por Lucero (A) y Giuliano por Riveros (M).
Recaudación: $ 95.195.000.

ALL BOYS 1 — LOS ANDES 1

ALL BOYS: Seria; Pérez Medone, Del Río, Correa, Mora, Zárate González, Almada, García, Passini, Ubeda y Ferrarese. AS: Brunetti. DT: P. Mansilla. SC: Brites, Mamberto, Cachione y Magan.
LOS ANDES: Damiano; Arrieta, Mesa, Escobedo, Aramayo, Medina, Saturno, Infran, Cuellos, Cabrera y Pérez. AS: Cuzco. DT: Marchetta. SC: Martínez, Podeley, Acevedo y Alarcón.
Arbitro: J. Botelli. **Cancha:** All Boys.
Gol en el primer tiempo: 29m Cabrera (L.A.).
Gol en el segundo tiempo: 20m. Passini (AB) de penal.
Cambios: En Los Andes; Martínez por Escobedo y Acevedo por Cuello. En All Boys; Mamberto por Mora.
Incidentes: A los 34m del segundo tiempo fueron expulsados García (AB) Arrieta (LA) y Aramayo (LA) todos por exceso verbal; a los 36 y 37m del segundo tiempo expulsados Saturno (LA) y Mesa (LA) ambos por juego brusco.
Recaudación: No fue suministrada.

ESPAÑOL 1 — LANUS 1

ESPAÑOL: Catalano; Savoy, Ierez, Navarro, Quiroga, Pérez, Rotta, Vallejos, Correa, Moreno y Arbelo. AS: Fernández. DT: Soler. SC: González, López, Simeone y Rivero.
LANUS: Perassi; Sánchez, Sicher, Acuña, Romero, Beltrán, Aimetta, Lodico, Díaz, Attadía y Fuentes. AS: Molteni. DT: Subcomisión de fútbol. SC: Cerdan, Batimo, Bussy y Marasco.
Arbitro: González. **Cancha:** Español.
Goles en el primer tiempo: A los 13m. Díaz (L) y 37m. Arbelo (E).
Cambios: López por Navarro (E) y Marasco por Aimetta (L).
Incidencias: Expulsados Lodico (L) y Arbelo (E) por agredirse.
Recaudación: $ 70.300.000.

EL PORVENIR 1 — ARSENAL 1

EL PORVENIR: C. López; W. López, Peremateu, Abdala, Bernárdez, Benet, Valdivia, Esquivel, González, Pascutti y O. Mas. AS: Soto. DT: J. Merlo. SC: Benedetti, Britez, Pérez y Leguizamón.
ARSENAL: Manis; De Luise, Luppo, Espinosa, Di Gregorio, Lépore, J. Fernández, Castro, Urtazúm, Torres y Ramírez. AS: Bernardis. DT: J. Elena. SC: Aquino, López, Ross y Balbi.
Arbitro: C. Iezzi. **Cancha:** El Porvenir.
Goles en el segundo tiempo: 32m Torres (A) y 35m González (EP).
Cambio: Pérez por Benet.
Recaudación: No se suministró.

ASI ESTAN EN LA "B"

ZONA "A"

EQUIPOS	J.	G.	E.	P.	Gf.	Gc.	Pts.
TIGRE	15	10	2	3	24	12	22
ALTE. BROWN	15	6	6	3	26	19	18
ARSENAL	15	7	4	4	20	19	18
ARMENIO	15	4	7	4	18	17	15
CENTRAL CORDOBA (x)	14	5	4	5	14	11	14
CHACARITA	15	3	8	4	12	12	14
GIMNASIA	15	4	6	5	18	20	14
COLON	15	5	4	6	19	28	14
LOS ANDES	15	4	4	7	18	22	12
SARMIENTO	15	4	3	8	17	22	11
ESPAÑOL	15	3	5	7	15	21	11

ZONA "B"

EQUIPOS	J.	G.	E.	P.	Gf.	Gc.	Pts.
QUILMES	15	10	1	4	28	19	21
ATLANTA	15	7	6	2	30	19	20
ITALIANO	15	7	4	4	28	20	18
VILLA DALMINE	15	7	3	5	22	19	17
ALL BOYS	15	5	6	4	23	19	16
ESTUDIANTES	15	7	2	6	22	20	16
BANFIELD	15	5	5	5	11	14	15
EL PORVENIR	15	3	7	5	16	21	13
MORON	15	5	2	8	15	20	12
DEFENSORES (x)	14	4	2	8	13	20	10
LANUS	15	1	5	9	13	28	7

(x) Completan mañana, a las 10.45 hs.

LA PROXIMA FECHA

(16ª Jornada)

Alte. Brown vs. Armenio; Sarmiento vs. Estudiantes; Colón vs. Dálmine; Tigre vs. All Boys; Los Andes vs. Español; Lanús vs. El Porvenir; Arsenal vs. Banfield; Italiano vs. Chacarita; Atlanta vs. Defensores; Central Córdoba vs. Quilmes y Gimnasia vs. Morón.

CUATRO CONJUGAN

Versiones Sobre el Premio

"Desde hoy el plantel de Argentinos Juniors se concentra en el Hotel Conquistador. Los jugadores, muy entusiasmados, comentaban sobre los ocho mil palos que recibirán por sus triunfos frente a Boca y River, a razón de cuatro mil por encuentro. Pero sin embargo los dirigentes parece que están barajando otras cifras, sensiblemente inferiores a la que los jugadores creen merecerse. Si esta situación llegara a continuar podría haber bronca..." Lo comentó "Garrapatita", el inspirador de "mama, haceme grande que zonzo me vengo solo".

Un Problema en Victoria

"El resembrado en el terreno de juego de Tigre traería aparejadas algunas complicaciones. Sucede que aún no se pudo contratar una cancha acorde y económica para que disputen sus partidos las divisionales inferiores, es decir, que cuente con el alambrado olímpico de protección. De no hallarse una solución a este problema, los pibes perderían los puntos, por lo menos de 2 fechas". Lo dijo el elegantón de **"Mimí el Pianista"**, a quien cada vez le cuesta más trabajo pasar inadvertido, porque su viejísima figura apenas si puede moverse.

Otro Cimbronazo al Xeneize

Por Boca todo anda cada vez peor. Resulta que ahora está por salir la sentencia del juicio que le iniciara el ex gerente de la institución, **Rolando Nery García** y como sería favorable al ex empleado y la cifra que demanda tiene muchos dígitos habría un fuerte sacudón en la tesorería.

Pero claro que eso no sería lo único que tienen que pagar, pues uno de los ganadores de la famosa rifa de Boca, la que era anunciada por Luisa Albinoni, se presentó a cobrar el premio, pero por el momento no existe, así que o compran lo que ganó o inicia también acciones judiciales.

Gran Oferta Para los dos

"Luis Zaeta" ya no puede soportar más los retos y gritos de su mujer y ha decidido dar paso a sus instintos. Es por ello que ya mantuvo una charla con **"Gabino Ezeiza"** quien le dio consejos sobre cómo vestirse de "Tootsie". Según Zaeta no aguanta más eso de limpiar los pisos y demás tareas hogareñas vestido con ropas masculinas. Antes de irse nos dijo: **"Parece ser que la dupla técnica López - Cavallero muy pronto se irán del país. Recibieron una oferta desde Ecuador donde les pagarían 10 mil dólares por mes, casa, coche y siete pasajes a cada uno para que hagan algún viajecito para aquí".**

Poker de Ases: Argentinos-Diablos y Es

El Nacional sigue buscando el equipo que lo seduzca. Mañana, a partir de las 15.30, se disputarán los encuentros de ida de las semifinales. Las citas son en La Plata y Liniers, donde Estudiantes recibirá al empinado Temperley y Argentinos hará las veces de local frente al poderoso Independiente. Los cuatro aspirantes al título son conscientes de que deben conseguir buenos resultados y dejarán todo en la cancha para no permitir que se les escape la oportunidad de dar un paso importante hacia adelante.

● **EN LINIERS**

Los dos se conocen muy bien y para ellos no habrá misterios. Saben perfectamente las virtudes y defectos que pueden llegar a tener uno u otro. No por nada han jugado en un par de ocasiones por este certamen y no pudieron salir de sendos empates en los que neutralizaron mucho sus respectivos juegos.

Por un lado estará la sangre joven de este **Argentinos** que muestra un plantel de figuras surgentes guiadas por la experiencia de **Landucci** desde el campo y el ganador **Angel Labruna** desde la línea de cal.

Su juego responde a la filosofía que suele predicar **Labruna** en los equipos que le toca dirigir. Se planta bien en el campo y trata de desarrollar buen fútbol en la medida de las posibilidades. En este caso contará con el aporte de delanteros rápidos como **Castro, Pasculli y Ereros** —que reemplazará a **Galletti**— que pueden ser bien aprovechados por **Batista y Espíndola**, si el **doctor Avanzi** determina que su muslo se encuentra en condiciones.

Si el facultativo determina que el talentoso volante no puede ser de la partida, **Videla** será quien cumpla el rol de mediocampista creativo. Como es sabido, el mendocino ha sido el verdugo de **River y Boca**. Este cambio puede hacer que **Argentinos** asuma un espíritu mucho más ofensivo, porque **Videla** es hombre de jugar mucho más adelantado.

Por el otro lado estará el **prestigioso Independiente** qu hace tiempo espera una oportunidad como ésta, para resu tar glorias pasadas. Máxime cuando, en una instancia semifi nal de esta índole, no deberá toparse con ningún equipo de lo considerados grandes.

Las novedades en la alineación que dirige **Nito Veiga** so muchas e importantes. En primer lugar **Independiente** har uso del **artículo 225** del reglamento, para que **Trossero** pued seguir jugando, a pesar de la sanción de una fecha que pes sobre sus espaldas. La inclusión irá por los servicios que e **juvenil Monzón** está cumpliendo en el seleccionado que s encuentra en **México**. Lo mismo sucederá con **Calderón**, po quien aplicaron anteriormente el citado artículo, en virtud d la ausencia de otro juvenil (**Olivera**).

Mientras tanto, el técnico de los **"Rojos de Avellaneda** anunció que volverá al primer equipo, **Giusti** que reemplaza rá a **Carrizo**. Este cambio no gravitará en el planteo del visi

AQUI ESTAN, ESTOS SON

ARGENTINOS-INDEPENDIENTE

Argentinos: Alles; Villalba, Pavoni, Landucci, Domenech; Lemme, Batista, Espíndola o Videla; Castro, Pasculli y Ereros. DT: Labruna.
Independiente: Goyén; Clausen, Villaverde, Trossero, Enrique; Giusti, Marangoni, Bochini, Burruchaga; Calderón y Morete. DT: Veiga.
Arbitro: Loustau.
Cancha: Vélez.

ESTUDIANTES-TEMPERLEY

Estudiantes: Bertero; Camb Brown, Agüero, Herrera; T biani, Russo, Sabella, Pa Trama y Gottardi. DT: Ma ra.
Temperley: Cassé; Aguilar, Pir Issa, Villalba; Masotto, Va gas, Lacava Schell o *Finaroli* Dabrousky, Aldape y Scotta o Finarolli. DT: Zucarelli.
Arbitro: Romero.
Cancha: Estudiantes.

EN EL BAJO, PRODE COMPLETO

Si bien ninguno de los dos ha logrado cumplir una buena campaña en lo que va del campeonato, el cotejo entre **Defensores de Belgrano** (10) y **Central Córdoba** (14) que estará incluido con el número 3 en la boleta del PRODE, tiene algunos atractivos dignos de ser mencionados.

Los de Núñez vienen de obtener un "triunfazo", ya que el miércoles pasado le ganaron a Gimnasia en el mismísimo bosque platense. Esta fue su mejor actuación hasta el presente, que se había caracterizado por una irregularidad asombrosa, pues pierde y gana en igual proporción, y no logra de ninguna manera definirse.

Pero es sabido que los resultados positivos suelen levantarle el ánimo al más caído y el obtenido ante el "lobo" no es de esos que se puedan despreciar.

Central Córdoba, por su parte, sí es regular, pues gana casi siempre de local e invariablemente cuando debe bajar a la Capital cumple actuaciones poco afortunadas.

Sin embargo los charrúas cuentan con jugadores de reconocida capacidad, caso Carlovich, por ejemplo, un veterano al que todavía le queda paño para ser el eje de su equipo. Además está su centrodelantero **Lebioso**, encarador y metedor y su arquero **Quinto Pages**, uno de los valuartes del elenco.

● **PROBABLES EQUIPOS**

DEFENSORES: Anhielo; Lamparelli, Iélamo, Salzano y Barrios; Papandrea, Pereyra y Ronci; Ledesma, Arbelo y Fernández. DT: Randolpi.
CENTRAL CORDOBA: Quinto Pagés; Meo, Ariel Murillo, García y Ricci; Gómez, Ocampo y Carlovich; Acuña, Lebioso y Forgués. DT: Echecopar.
CANCHA: Defensores.
ARBITRO: Manuel Jacome. **Prode Nº 3**

LOS HINCHAS LOS "BANCAN"

Qué mal la está pasando Colón de Santa Fe. Vinieron a jugar con Estudiantes de Buenos Aires con un micro que alquilaron los hinchas y allegados. Estos también aportaron el dinero para pagar la estada de los jugadores en Buenos Aires.

El micro salió con dos horas de retraso y ningún dirigente se dio cita ayer a las 14 en el lugar de la partida. Para colmo, Buttice acusó problemas anímicos y no viajó. El profesor Hurtado, que renunció a sus funciones de director técnico, viajó igualmente con el equipo. Micheli, el arquero suplente fue vocero del equipo.

GUER

Nada lo hacía prever. El en tosas resultó favorable a Hu quedado en casa. Es cierto, existieron amenazas de los d hinchada local intentó salir na de San Lorenzo, pero e intervención policial. Por e para los escasos transeúntes Luna y **Pedro Chutro**, cuando zantes locales provocó un in que dejó como saldo alre Comisaría 32ª y un menor co ser trasladado al hospital Pe tuvo la mala fortuna de pasar fue duramente golpeada por dice el tango. Tan inesperado

La salida de la cancha hab peradamente en la esquina de divergencias y luego de insultar trenzaron en una terrible gresca.

Morresi bate a Cousill

1 **HURACAN:** Vidallé (S mero (ST. 25m, Beaulie Zanabria; Morresi, Di DT: Sosa.

0 **SAN LORENZO:** Cous do y Videla; Quintero Luna; Crespín (ST. 15m DT: Veira.

Gol: 1-0, 44m. ST. Morresi (H) la izquierda que bajó con el convirtiendo con tiro suave.
Arbitro: Feola (Regular). Dirig cobró dos claros penales.
Cancha: Huracán.
EL SOBRESALIENTE: muy bien en el medio campo intentó jugar al fútbol.

MASOTTO Y EL "BOOM" CELESTE

Masotto vino y habló de este Temperley.

Temperley todavía no se ha podido despertar de ese sueño que parecía inalcanzable y que ahora se encuentra en el umbral de la realidad. Porque el mismo equipo que el año pasado ganara el ascenso, ahora —de igual a igual— está peleando su chance para llevarse el **Nacional**, ante la admiración de los entendidos que recién comienzan a descubrirlo. Y dentro de esa magnífica campaña que vienen desarrollando los **"celestes"**, **Eduardo Andrés Masotto** se ha convertido en sólido estandarte sobre el que el equipo deposita su campaña. El recio volante visitó CRONICA, y este fue el diálogo que mantuvimos con él:

—¿Ustedes también se sienten sorprendidos por los resultados?

—Nosotros sabíamos que habíamos constituido una alineación a la que iba a costarle mucho ganarle. Pero jamás pensamos que las cosas nos fueran a salir tan bien. Más teniendo en cuenta que éramos un equipo recién llegado de la "B" y que a lo mejor debíamos pagar el derecho de piso.

—¿Quién fue el verdadero forjador de este equipo?

—El que eligió a los jugadores que integran la mayoría del plantel fue Juan Carlos Merlo. El que le dio la línea que nos ha hecho llegar a este nivel fue Carlos Pachamé y Humberto Zucarelli es quien consolidó todo lo bueno que habíamos asimilado antes.

—¿Hubo cambios sustanciales entre el trabajo hecho de un técnico a otro?

—El más notorio es el que se produjo entre Merlo y Pachamé. Porque con Juan Cárlos teníamos una línea mucho más tradicional. El equipo marcaba en zona y no hostigaba tanto al rival. Con el "Pacha" la cosa cambió radicalmente porque se implantó la marcación personal. Al principio costó un poco pero cuando le tomamos la mano, todo se hizo fácil. Lo importante es que tanto uno como otro respetaban a los buenos jugadores.

—¿Y entre Pachamé y Zucarelli?

—El estilo es el mismo. Humberto era ayudante del "Pacha" entonces también era partícipe de los logros de aquel equipo y sabía al dedillo todo lo referente a defectos y virtudes de cada uno. Entonces cuando se hizo cargo él, el plantel no sintió el cambio. La diferencia ya la fijaría en el carácter de uno y otro. Pachamé es un hombre muy temperamental e infundía gran confianza. Zucarelli es una persona más analítica, más fría y explica con gran objetividad lo que quiere. Eso también brinda seguridad.

—¿Arreglaste tu contrato?

—Desgraciadamente no. Estoy algo preocupado porque van 6 meses y solo me reuní con los dirigentes 2 veces. Confío en la buena voluntad de ellos porque quisiera sacarme este problema de encima cuanto antes, para jugar tranquilo.

—¿Qué pasa con Estudiantes?

—Será muy difícil, pero tengo fe en mi equipo y mis compañeros.

—¿Y después a quien preferís?

—A Independiente porque ya nos conocemos. Eso no quiere decir que ganaremos, porque los partidos se juegan en la cancha.

EL VERBO ELIMINAR

Estudiantes-Temperley

tante que seguirá fiel a su línea de cuatro volantes. Y lo que llamó poderosamente la atención fue la aparición de **Enrique** en el lateral izquierdo en lugar de **Killer**. Sucedió que **Viega** no quiso hacer uso del **artículo 225 por el juvenil Prono** debido a que **Enrique** anda bien y pensando que Killer deberá purgar solo una fecha, se reserva la última opción que le queda para acogerse al beneficio del citado artículo para un puesto futuro que tenga más descubierto.

Los dos saben jugar buen fútbol y si llegan a hacerlo en forma abierta puede llegar a hacer un magnífico partido. Esperemos que ellos también lo entiendan así.

● EN LA PLATA

Si partimos de la realidad que **Temperley es una "sucursal" de Estudiantes**, no resultará ilógico pensar que como los dos responden a idénticos lineamientos tácticos es muy factible que en **La Plata** se vea un partido con gran pasión, pero también muy trabado en cuanto a lo que enjuego se refiere.

Por los **"Pinchas"** se anuncia la reaparición de **Sabella** que puede llegar a convertirse en pieza fundamental para esta disputa. El cambio será en lugar del pibe **Llane** que sufrió una distensión de ligamentos.

En tanto **Temperley** tiene dos dudas que todavía no aclaró y que **Zucarelli** solucionará instantes antes del encuentro. Una es la inclusión de **Lacava Schell** —si se termina de recuperar— en cuyo caso **Finarolli** quedaría descartado en ese puesto. Pero también se puede dar que éste ingrese en lugar de **Scotta** que no ha tenido muy felices actuaciones en los últimos tiempos.

De acuerdo con los antecedentes de uno y otro, es posible que en este cotejo sea **Estudiantes** quien tome la iniciativa porque **Temperley** con toda seguridad saldrá a buscar un empate que valorice la condición de local que lo favorecerá en el segundo lance. **En Liniers o en La Plata la cosa estará para alquilar balcones.**

ASI VAN TRAS EL TITULO

Son cuatro y saben que deben quedar dos. Los semifinalistas de este emocionante **Nacional** están ultimando los detalles de sus respectivas preparaciones mientras sus directores técnicos no callan sus pronósticos.

● VEIGA: "TENGO FE"

El director técnico de **Independiente, Nito Veiga**, fue muy optimista en sus apreciaciones: **"El equipo se encuentra en gran condición física, y eso puede llegar a ser fundamental en estas definiciones de largo aliento que impone este tipo de competencias. La única duda que me quedaba era la de Giusti y el médico ya me comunicó que podrá ser de la partida. Así que jugaremos con todo nuestro potencial, por eso le tengo más fe que nunca a mi equipo. ¿Argentinos?... es un rival difícil, pero Independiente no puede temerle. Por trayectoria y jugadores entrará confiado a esta instancia".**

● LABRUNA: "SIN MIEDO"

Por el otro lado, el experimentado **Angel Labruna** enfatizaba: **"Argentinos ya dejó atrás a River y Boca, entonces ya no lo asustan las sombras. Siempre fui de no preocuparme por mis rivales, porque es la mejor manifestación de demostrar confianza en las fuerzas de uno. Con Independiente nos hemos cruzado dos veces y ellos no lograron sacarnos ventajas. Sé que ellos deberán preocuparse por nosotros.**

● MANERA: "NOS CONOCEMOS"

Mientras tanto, **Eduardo Luján Manera** habló de su entrañable **Estudiantes: "A pesar de que todavía no nos hemos visto dentro de una cancha, nos conocemos muy bien. Tanto ellos como nosotros estamos dentro de la línea que creara el maestro Osvaldo Zubeldía y que, recién ahora, el fútbol argentino está reconociendo en la medida que debía hacerlo. Por las características de uno y otro supongo que será un partido muy trabado, pero confío en Estudiantes porque tiene mejores jugadores. La reaparición de Sabella puede ser fundamental ".**

● ZUCARELLI: "CON CAUTELA"

El último técnico en cuestión es el de **Temperley, Humberto Zucarelli**, que dijo: **"Considero que el partido con Estudiantes será como un encuentro de ajedrez, habrá que mover bien las piezas porque el que se equivoque, perderá. Por eso saldremos a jugar con mucha cautela, sobre todo sabiendo que en este tipo de estilo, Estudiantes tiene mucha más práctica que nosotros."**

PREOCUPACION DE AFA: DEFINIR LA TV

Los dirigentes de AFA se están moviendo para definir el tema televisión. Los ingresos que se reciben por la emisión de los partidos son tentadores, al menos hasta ahora, y no es cuestión de dejarlos por pretensiones algo elevadas.

Es así como ya se está estudiando el programa de posibles televisaciones para el torneo de primera división. El partido que cuenta con mayores posibilidades para la fecha de apertura es Newell's-Rácing que se jugaría el sábado 11 de junio por la noche en Rosario.

Probablemente mañana se vea en diferido el partido Argentinos Juniors-Independiente que se jugará en Vélez, por la tarde. En cuanto al partido de primera "B" lo jugarán mañana a partir de las 10.45, Defensores de Belgrano - Central Córdoba.

RA EN LA CALLE: 100 DETENIDOS

uentro de características amis-
acán y la Copa Amistad había
e durante los noventa minutos
s lados y que en un momento la
l estadio para invadir la tribu-
o no se concretó debido a la
o, resultó más que sorpresivo
ue circulaban por la esquina de
un numeroso grupo de simpati-
dente de graves proporciones,
dor de cien detenidos en la
un corte en la frente que debió
a para su atención. Este chico
or el lugar con su madre, la que
stos **"guapos de cartón"**, como
como común en estos tiempos.
a resultado normal. Pero, ines-
Pedro Chutro y Luna surgieron
ltarse entre los dos grupos se
sca.

Proyectiles Contra Policías y una Criatura Herida

En ese momento acertaba a pasar por el lugar una señora con su pequeño hijo, la que al ser advertida comenzó primero a ser hostilizada por los energúnemos, para luego pasar a las vías del hecho con manoseos y golpes.

● CARGA POLICIAL

Al mismo tiempo y alertado por los incidentes, llegó al lugar un patrullero policial y un grupo de infantería que fueron repelidos por los revoltosos con piedras y otros objetos. Sin embargo, los guardianes del orden que debieron retroceder por este ataque, emprendieron una nueva carga mientras los agresores escapaban en distintas direcciones.

Pero, la batalla fue seguida por un numeroso grupo que se dirigía por Luna en dirección a **Caseros**, entre los que se contaban los que habían agredido a la mencionada mujer, quienes fueron identificados, deteniéndose cuatro de ellos.

En la esquina de Caseros y Luna esperaban a los inadaptados agentes de la Comisaría 32ª, quienes procedieron a arrestar al resto, los que fueron trasladados a la mencionada seccional.

Allí se constató que se trataba de 49 mayores y 47 menores a los que se deben sumar otros más. Los mayores hoy estaban siendo identificados mientras que los menores fueron entregados a sus padres, luego de que el comisario les diera una dura filípica.

● AL HOSPITAL

Mientras tanto, se había trasladado al menor herido —presentaba un corte en la frente— al hospital Pena para su atención y cura, para luego enviarlo a su domicilio.

Sus cuatro agresores, que fueron identificados por vecinos del lugar, quienes concurrieron a la comisaría para hacerlo, deberán ahora purgar su **"valentía"** con 30 días de arresto por infracción al edicto policial de reuniones deportivas.

EL LUNES HABRA REUNION "SANTA"

Al abrirse las puertas, del vestuario de San Lorenzo sentimos que el vapor de las duchas no era lo más pesado del ambiente sino la mufa del "Bambino" que pedía a gritos una reunión urgente con los directivos de la institución.

Luego nos enteramos de que la reunión se suspendió para el lunes a la noche ya que se tenía que hacer en el día de ayer. Ahí se tratarán todos los problemas del primer equipo y qué se puede contratar para este próximo torneo que está por comenzar. Como es sabido al "Ciclón" le falta gol y el técnico tiene varios nombres en carpeta. Acá le tiramos algunos: el "Toti" Iglesias, Echaniz, Husillos y como defensor, Issa.

El técnico dijo que para este torneo se van a promocionar varios jugadores de divisiones inferiores entre ellos, Giunta, Farias, Madelon y Bianchi.

San Lorenzo partirá el próximo martes a la tarde rumbo a Córdoba.

y le da el triunfo y el trofeo a Huracán.

Sosa y todo Huracán posan junto al trofeo Amistad ganado ante San Lorenzo, anoche. El partido fue aburrido y llevó muy poco público al estadio Tomás A. Ducó. La victoria del "Globo" resultó injusta.

ERA PARA EMPATE, GANO EL GLOBO

Santos); Cortés, Sánchez, Ro-
y Botari; Hiotidis, Martínez y
ica (ST. González) y Echaniz.

s; Schamberger, Biain, Pumpi-
Coudanes (ST. 23m. Giunta) y
Madelón), Perazzo y Navarro.

i (H). Centro de Echaniz desde
el pecho en el medio del área,
ave.
Dirigió desde muy lejos y no
uno para cada equipo.

Claudio Morresi (H). Se movió
upo siendo uno de los pocos que

El tanto marcado por **Claudio Morresi**, cuando solo restaba un minuto para la expiración del encuentro, marcó una total injusticia pues tanto **Huracán** como **San Lorenzo** no habían acreditado a lo largo de los noventa minutos los méritos necesarios como para adjudicarse el triunfo.

El "Globito" dominó en la primera mitad aunque en forma desordenada y con escasa profundidad. Tanto es así, que la única jugada de real peligro recién la produce a los cuarenta minutos, cuando **Morresi** —lejos, lo mejor de la cancha— le puso una pelota de gol a **Echaniz**, pero el remate de emboquillada fue controlado por **Cousillas** con esfuerzo.

Antes y después había sido el propietario del balón pero nada más. Es que San Lorenzo, con el simple expediente de agrupar gente en el medio y atrás, no le dejó los espacios necesarios para crear peligro.

Inclusive, pese a ese dominio, en la réplica fue **Vidallé** el que se lució al sacar al córner un remate de **Crespín** que pedía la red a gritos.

● SEGUNDO TIEMPO

Las modificaciones efectuadas por **Sosa** para la segunda parte no dieron los frutos esperados pues fue el "Ciclón" el que se plantó en posición más ofensiva obligando al local a replegarse. Ahí se lo perdieron primero **Perazzo** y luego dos veces, **Navarro.**

El partido, a medida que transcurrían los minutos se hacía más enredado y se desarrollaba casi por completo en la mitad de la cancha, con solo algunos chispazos de buen fútbol, especialmente cuando el balón caía en los pies de Morresi.

Y cuando parecía que todo finalizaría con un empate sin pena ni gloria, el ayer puntero capturó en el área un centro de Echaniz que bajó con el pecho, mientras **Biain** y **Videla** miraban y luego de acomodarse remató suave cuando salía Cousillas y convirtió el único tanto. El de la injusticia.

EN RIVER, PUCHERO CONFIRMADO

Pidió un 10, Hablaron por Grimoldi y Vuelve a Sonar Beto

La posición de **José Varacka** en **River** se veía peligrosamente tambaleante después que los "Millonarios" fueran eliminados por Argentinos del Campeonato Nacional. Varios integrantes de la Comisión Directiva, pertenecientes al oficialismo, habían alzado su voz en procura de lograr el alejamiento del técnico de la institución. Pero, a menos de cuarenta y ocho horas de producirse ello, y luego de una extensa reunión en la que participaron además del director técnico, el titular de la entidad, **Rafael Aragón Cabrera** y el vicepresidente **Patrick Noher**, se confirmó a "Puchero" en su cargo, al tiempo que se manifestaba la aceptación de los dirigentes de la necesidad de reforzar convenientemente el primer equipo y de acuerdo con la solicitud del entrenador.

● REUNION POR GRIMOLDI

Y ya se comenzaron a dar los primeros pasos para este último, estableciendo los primeros contactos con dirigentes de **Platense**, en procura de obtener el pase del volante **Grimoldi.**

La incorporación de un volante de creación es considerada fundamental para la conformación de un nuevo River y fue el jugador más solicitado por Varacka en la reunión mantenida con Aragón Cabrera.

● CIEN MIL VERDES

Según trascendidos, Platense le habría solicitado a River, por el pase del volante 100.000 dólares y el centrodelantero **Gordon.**

Por otra parte, se supo que River intentará negociar al exterior, los pases de **Gallego** y **Olarticoechea,** mientras que a otros diez integrantes del plantel profesional se tratará de incluirlos en alguna operación o se los dejará en libertad de contratación.

● SI NO ALONSO

En caso de no concretarse la incorporación de Grimoldi, los de Núñez, se orientarían hacia algún otro y el mismo podría ser **Norberto Alonso**, pese a que el titular de la entidad no está nada de acuerdo con su "repatriación", pero las presiones de un sector de la directiva lo llevarían a aceptar el regreso del Beto al club.

Otro de los futbolistas que le interesan a Varacka, es el delantero de Instituto de Córdoba, **Dertycia,** por quien en las próximas horas se iniciarían las gestiones correspondientes.

● ARTICULO 225

También Atlanta se acordó del artículo 225. Ayer solicitó y obtuvo la aplicación del mismo para que pueda jugar Luis Díaz, sancionado por el tribunal de disciplina, ya que Atlanta tiene en la selección juvenil que se encuentra en México al delantero Graciani.

De este modo, el equipo "Bohemio" podrá contar con los servicios del citado jugador en el partido que debe jugar con Chacarita Juniors, equipo siempre difícil en calidad de local, aunque esta vez juegue ese papel en cancha de Huracán.

STANDARD LIEJA, REY DE BELGICA

BRUSELAS, 28 (DPA y ANSA).— Pese a perder frente a Gantoise por 3 a 1, el Standard Lieja se consagró campeón belga de fútbol de primera división. El Lieja acumuló a lo largo del torneo un total de 50 puntos, siendo su más inmediato perseguidor Anderlecht, que empató sin goles con Cercle Brujas. Anderlecht sumó 48 unidades.

● EL RESTO

Amberes, que igualó sin goles con Waterschei, fue tercero con 45, mientras que la cuarta colocación correspondió a Gantoise, con 44. Burgeois fue quinto, con 41, Beveren sexto con 40, Waterschei séptimo con 36, Lokeres octavo con 34 y Liegeois noveno con 32.

FIORENTINA SE FUE A ESTADOS UNIDOS

FLORENCIA, Italia, 28 (UPI).— El equipo de fútbol del Fiorentina viajó a Estados Unidos para participar en un torneo cuadrangular que incluirá a los equipos estadounidenses **Cosmos** y **Seattle,** y San Pablo, de Brasil.

Fiorentina, que terminó en el quinto lugar de las posiciones en el Torneo de la Liga Italiana de este año, debutará contra el Cosmos.

Posteriormente irá a Seattle y el 5 de junio enfrentará en Nueva York al San Pablo.

El líbero Daniel Passarella, capitán de la Selección Argentina, se encuentra de vacaciones en su país y anunció que se unirá al Fiorentina

El capitán del Fiorentina, Giancarlo Antognoni y el delantero Francesco Graziani, que integraran la selección italiana que jugará mañana contra Suecia por el Campeonato Europeo, viajarán a Nueva York el lunes.

En este medio trascendió que existe gran expectativa en los Estados Unidos por esta serie de partidos, porque si bien los norteamericanos no tienen al fútbol como su deporte N° 1, en esta oportunidad están deseando ver a las estrellas que presentará el Fiorentina. También se comenta aquí oficiosamente que económicamente la gira será un éxito, porque se han conseguido buenos cachets para cada partido y la televisión estadounidense es una especie de seguro

ITALIA Y ESPAÑA VAN DE COPAS

MADRID, 28 (AP).— España, que aspira a clasificarse para la fase final del Campeonato Europeo de Fútbol, jugará mañana en Reykjavik frente a Islandia un partido que parece fácil, pero que igualmente preocupa al entrenador local.

Según dice el entrenador Miguel Muñoz, **"en el fútbol ya no hay rival fácil".**

España batió a Islandia por 1-0 cuando ambos seleccionados se enfrentaron en Sevilla hace cinco meses.

El equipo español no dio la talla ante un rival que se creía era "pan comido", y resultó un hueso duro de roer.

España necesita los puntos si quiere ir a la fase final del campeonato, en Francia. Muñoz teme a los islandeses en su terreno, pese a que éstos están últimos en el Grupo Séptimo con solo un punto en cuatro partidos.

"Temo al fuerte viento que casi siempre sopla en Reykjavik y también a los profesionales islandeses que juegan en Alemania y que ya dieron muestras de su valía en el partido de Sevilla", dijo Muñoz.

España tiene 9 puntos de cinco partidos jugados y otras tres confrontaciones aún por jugar, incluida la de Islandia.

Holanda es segunda con 5 puntos en cuatro partidos y otros tantos pendientes por jugar, uno de ellos —quizás el decisivo— frente a España, en cancha holandesa, el 16 de noviembre.

Pero Holanda tiene que enfrentar antes a la República de Irlanda en cancha irlandesa. Los holandeses necesitan al menos un empate para seguir aspirando a desbancar a España de la fase final.

Irlanda, tercera con 5 puntos de 5 partidos, no puede aspirar ya a casi nada, a no ser que ocurra un desastre entre los primeros clasificados.

La pugna por ganar un puesto en la final parece limitada, entonces, a españoles y holandeses.

España llevará a Islandia su mejor equipo, pues un tropiezo ante su oponente podría poner en peligro su buena marcha actual.

● SELECCION ITALIANA

ASTI, 28 (ANSA).— El entrenador del seleccionado italiano de fútbol, Enzo Bearzot, anunció la formación que frontará mañana el Goteborg a Suecia, en un partido de clasificación para el Campeonato Europeo de Fútbol por naciones.

El partido es sumamente delicado para Italia, obligado a ganar si quiere seguir manteniendo esperanzas, si bien tenues, de clasificarse para el torneo que se disputará en Francia en 1984.

Bearzot dará confianza a la formación titular que conquistó la Copa del Mundo en España, es decir, Zoff, Gentile, Cabrini, Oriali, Collovati, Scirea, Conti, Tardelli, Rossi, Antognoni y Graziani.

MILAN, NAPOLI Y EL LIBRO

MILAN, Italia, 28 (AP).— Los clubs Milan y Napoli, que están negociando la adquisición de estrellas extranjeras para la próxima temporada futbolística italiana, negaron versiones de prensa en el sentido de que habían contratado al mediocampista belga Lubo Koeck y al delantero inglés Gordon Cowans.

La transferencia de Koeck y Milan fue anunciada por funcionarios de club Anderlecht en Bélgica, en tanto que el anuncio de la transferencia de Cowans fue hecha por el jugador mismo y su club actual, Aston Villa.

Funcionarios del Milan dijeron: "Koeck es uno de los jugadores en que estamos interesados para la temporada venidera, pero no hemos concretado aún su tranferencia".

Milan acaba de ser promovido a la primera división del "caldio" italiano y ya tiene contratado a un jugador belga: el defensor Eric Gerets.

Napoli, que acaba de sortear controversias relacionadas con la contratación de un nuevo gerente, Antonio Juliano, dijo que las informaciones sobre la transferencia de Cowans eran inoportunas.

"Cowans es un buen jugador, nos gustaría contar con él, pero por el momento no hemos firmado contrato alguno", dijo Juliano, ex jugador del Napoli.

Para contratar a Cowans, Napoli debe desprenderse de uno de sus jugadores extranjeros actuales: o bien el veterano defensor holandés Ruud Krol o el atacante argentino Ramón Díaz.

Entretanto, Juventus de Turín, derrotado por el Hamburgo de Alemania Occidental en el encuentro final de la copa Europea de Campeones, el miércoles, está al parecer planeando la transferencia del delantero Paolo Rossi, y del veterano arquero Dino Zoff.

El club turinés estaría haciendo renovadas gestiones para obtener la concurrencia del as brasileño Socrates y del delantero italiano Bruno Giordano, según ha trascendido.

JUARY FUE A TRIBUNALES

MILAN, 28 (ANSA).— Gran alboroto fue el que despertó el futbolista brasileño **Jorge Dos Santos Juary** al presentarse a declarar ante la justicia italiana con respecto a una querella que él mismo había iniciado a un grupo de periodistas que lo habían denunciado hace dos meses frente a la opinión pública. Según lo publicado y difundido, **Juary** había señalado que después del partido librado entre **Inter y Genoa** los jugadores de ambos bandos se trenzaron en descomunal riña cuando el equipo milanés no respetó un pacto de "facilitarle" un punto a su rival.

Como se recordará, el diario local **"Il Giorno"** en sus ediciones del **9, 10, 11 y 13 de abril** brindó un amplio despliegue con relación a los oscursos manejos que se habrían hecho en derredor del encuentro que disputaron **Inter y Genoa,** imponiéndose los primeros por **3-2** cuando lo arreglado habría sido un empate.

Los elementos utilizados por el citado diario, son unas declaraciones vertidas por el citado **Juary** que dijo en aquella oportunidad que había sentido algunas discusiones y ruidos extraños cuando se alejaba del caliente vestuario.

Por daños morales, difamación y perjuicios, el jugador brasileño y también el presidente del **Inter, Ivanoe Fraizzoli** presentaron juicio a quienes osaron ventilar semejante acusación contra dos equipos —que según ellos— habían jugado leal y deportivamente.

Al salir del juzgado, **Jorge Dos Santos Juary** enfatizó: **"No puedo permitir que se juegue con el honor de uno, y que también me dejen tan mal parado ante mis propios compañeros. Yo sé que no me llevo bien con algunos de ellos, pero jamás los envolvería en un lío como el que este diario intentó inmiscuirnos a todos. Llevaré este asunto hasta las últimas consecuencias. El presidente del Inter también me expresó su apoyo incondicional y me dijo que no deje mantener esta postura".**

QUIERE SER CANADA '94

OTTAWA, 28 (AP).— Tras haber fracasado en su intento de lograr la sede de la Copa Mundial de Fútbol de 1986, Canadá podría aspirar a la organización del torneo de 1994, dijo el ministro de Educación Física y Deportes Aficionados, Ray Perrault.

El ministro, que también es senador, dijo que el campeonato de 1990 está fuera de discusión porque, segú la tradición de la Federación Internacional de Fútbol Asociado (FIFA), tras un torneo en América latina el siguiente corresponderá a Europa.

Pero dijo a la prensa que Canadá ganó la "medalla de oro" en la reunión de Estocolmo la semana pasada, donde se resolvió otorgar la sede a México.

Las objeciones técnicas presentadas por los funcionarios de la FIFA a la propuesta de Canadá habrán sido superadas ampliamente, dijo Perrault, quien encabezó la delegación canadiense a la reunión de Estocolmo.

Dijo que confía en que nunca más se diga que es imposible organizar un torneo mundial en un país tan grande como Canadá, porque buenas conecciones aéreas eliminarán los problemas de comunicaciones entre las subsedes.

Perrault dijo no estar contrariado por el rechazo de la oferta canadiense para el mundial de 1986. Dijo que, pese a afirmaciones en contrario, la FIFA ya había resuelto otorgar a México el torneo antes de la reunión en Estocolmo.

CONTRATO RESERVADO

ROMA, Italia, 28 (AFP y ANSA).— El nuevo contrato del futbolista brasileño Roberto Falcao con el Roma se mantiene en la más absoluta reserva por parte de los principales protagonistas del hecho, debido a que Dino Viola, el presidente de dicha entidad, es candidato a senador y desea revelarlo en plena campaña electoral sostuvo "La Staopa", en un minucioso y detallado comentario.

El diario turinés, entre otras cosas, calificó de maquiavélico tal rumor, agregando que Viola es candidato a senador por la Democracia Cristiana italiana en las elecciones del 26 de junio próximo.

● CHILE SE PREPARA

SANTIAGO, Chile, 28 (ANSA).— Ocho nuevos jugadores fueron llamados a Integrar la selección chilena de fútbol por el director técnico Luis Ibarra.

Ellos son el arquero Roberto Rojas, Ricardo Rojas, Alejandro Hisis y Lizardo Garrido de "Colo Colo", Juan Carlos Letelier, delantero de "Cobreloa", Jorge Contreras, Oscar Herrera y Pablo Prieto.

Según se informó, abandonaron temporalmente la selección nacional el arquero Mario Osben, Neira, Mosquera y TEJEDA.

Las prácticas, del cuadro chileno con miras a su participación en la Copa América recomenzarán el próximo lunes.

PARA LA CRUZ ROJA

En un gesto digno de ser imitado, el **Club Gimnasia y Esgrima La Plata** decidió acudir en ayuda de los damnificados por el meteoro que está asolando el nordeste de nuestro país. Con el prioritario objetivo de recaudar fondos que contribuyan a solucionar, aunque más no sea en parte, las múltiples necesidades de los habitantes de aquella castigada zona, la entidad platense hará disputar un festival automovilístico.

Para ello, ha dispuesto que mañana se lleven a cabo carreras de diversas categorías. El escenario será el autódromo **Estancia Chica,** de **Gimnasia y Esgrima** y el total de lo recaudado será destinado a la **Cruz Roja,** para ayudar a los afectados por las inundaciones.

● PROGRAMA

El programa de carreras a disputarse tiene previsto iniciarse con una competición reservada a máquinas de **Limitada 31.** Posteriormente el festival proseguirá con la realización de una carrera de **Fórmula Cinco.** Una vez finalizada ésta, se procederá a bajar la bandera para la partida de los **Dos Biplazas Bonaerenses,** mientras que para el final se efectuará una competencia exclusiva para los **Fiat 600 TN.**

Dada la humanitaria misión de este **Festival Automovilístico,** se harán presentes algunos de los mejores exponentes de cada una de estas categorías, con la finalidad de coadyuvar a que sea un éxito en todo sentio, conscientes de que hay que ayudar a quien más lo necesita.

LA INTERMEDIA EMPEZO MAL

El Valladolid le Ganó el Amistoso a Nuestra Selección

VALLADOLID, España, 28 (Especial).— El Real Valladolid venció a la Selección Argentina Intermedia que se presentará en el Torneo de Toulon a partir del 9 de junio. El 2 a 0 a favor del equipo español resultó justificado ya que el equipo de Bilardo conformado presurosamente dio una pobre impresión. Se mostró inconexa y con muy poco poder ofensivo. El martes la Selección Argentina jugará contra Tenerife, otro amistoso preparatorio.

Desde el vamos Valladolid se fue al ataque. La selección intermedia de Argentina se mostró bien atrás, regular en el medio y muy floja adelante, ya que se insinuó solo Gareca como hombre de punta y muy poco fue lo que hizo en la primera etapa el rubio delantero de Boca Juniors.

GOL DEL VALLADOLID. Y ese dominio del equipo español tuvo sus frutos cuando el ex Boca y Platense Eduardo Oviedo logró superar a la defensa visitante y con disparo preciso burló la estirada de Pumpido.

Valladolid siguió presionando y se perdió tres oportunidades claras para concretar, pero unas veces Pumpido y otras las fallas en los remates impidieron las conquistas.

A los 28 minutos fue amonestado Martino por protestar y seis minutos después Argentina llegó por primera vez en forma clara. El remate de Alves fue contenido por el ex arquero de Nuls, Fenoy.

A los 35 minutos casi aumenta Jorge, el extremo de Valladolid cuando se perdió un gol cantado.

Y a los 43 minutos se armó un lío monumental con arremolinamiento de los 22 jugadores que culminó con la expulsión de Martino, quedando Argentina con diez. El árbitro iba a terminar allí el primer tiempo, pero reparó que faltaban dos minutos. Los cuales no aportaron nada nuevo para el juego. El primer tiempo terminó con la victoria parcial del Valladolid por 1 a 0. El equipo de Bilardo se retiró dejando una pobre imagen.

● SEGUNDO TIEMPO

A esta altura hubo un cambio en Valladolid. Entró Juan Manuel por Yáñez.

La selección intermedia argentina buscó con desesperación el empate, pero sus atacantes no tenían la menor claridad. En cambio Valladolid con rápidos y punzantes contraataques aprovechaba ciertos claros en la defensa visitante al abrirse esta en busca de la paridad.

Y VINO EL SEGUNDO. En una de esas respuestas, Juan Manuel venció con impecable remate a Pumpido y elevó la cuenta a dos. Esta diferencia ya parecía lapidaria para las aspiraciones argentinas teniendo en cuenta la poca contundencia ofensiva que mostraba el equipo de Bilardo.

El partido siguió por esos carriles. Argentina buscando mal a ciegas y Valladolid respondiendo con justeza y provocando la gran actuación de Pumpido que evitó mas goles. No obstante el partido terminó con la diferencia de dos tantos a favor de Valladolid.

Argentina hizo tres cambios durante el desarrollo del partido, pero no le sirvieron. Se trató de Centurión por Rinaldi, Monzón por Gasparini y Costas por Urruti.

ARGENTINA 0 VALLADOLID 2

VALLADOLID: Feney; Pastor, Sánchez, García, Santos, Pepín, Yañez, Duque, Oviedo, Minguella y Alonso.
ARGENTINA: Pumpido; Medina, Jorge Ruggeri, Alves, Insúa, Martino, Gasparini, Gareca, Rinaldi y Urruti.
Arbitro: Pérez.
Estadio: José Zorrilla.

● JUVENIL, CON TODO

MEXICO, 28 (UPI).— Según los expertos, la selección juvenil argentina de fútbol está en buena forma para participar por el Campeonato Mundial a disputarse acá, a partir del 2 de junio venidero

Los jugadores entrenaron duro durante una hora en una tarea en la que alternaron también con gimnasia, peloteos, trotes y un partido de fútbol.

LA TV AFECTA A LAS FINALES

La posibilidad aún no confirmada de que ATC trasmita en directo la actuación del seleccionado juvenil argentino que participará en el campeonato mundial de la categoría que se disputará el mes venidero en México, obligaría a la AFA a modificar los horarios y las fechas de los partidos finales del campeonato nacional.

Ocurre que el debut de nuestros juveniles, enfrentando a su similar de China se producirá el sábado 4 de junio y las incidencias del mismo llegarían a través del canal decano aproximadamente a las 16. Pero coincidentemente ese mismo día, aunque media hora antes se pondrá en marcha el primer encuentro final del campeonato nacional. Por eso, será fundamental la reunión que sostendrán ambas partes el lunes, pues en caso de llegarse a un acuerdo, ese encuentro se jugaría ese mismo sábado 4, pero en horas de la noche.

El mismo problema se presenta para la fecha del 7 de junio, pero en ese caso, la solución es otra ya que Argentina juega contra Austria por la noche, lo que obligará al Comité Ejecutivo a cambiar el día de ese segundo partido correspondiente al Nacional. El mismo se trasladaría al viernes 10, también en horas de la noche.

Esta última variante también se pondría en práctica aunque no se concrete la televisación del Mundial Juvenil, si uno de los equipos que jugase la final del torneo fuera Estudiantes, ya que el 8 debe jugar contra Ferro por la Copa Libertadores, lo que obligaría a modificar también la fecha del partido por el torneo local, para no perjudicar a los "Pinchas".

● CONFIRMAN FECHA

Ayer anunciábamos que en la AFA se había recibido un télex invitando a la Selección Argentina a jugar un encuentro amistoso contra la Selección de Bélgica. En ese despacho cablegráfico se indicaba como fecha tentativa de ese partido, la del 4 de setiembre de 1984.

Ahora, llegó otro cable fechado en Bélgica, en el que se confirma dicha fecha para el que sería el encuentro revancha del que ambas selecciones jugaron el año pasado como apertura del campeoanto mundial que se disputó en España y que ganaran los belgas por 1 a 0.

La misma, sería aceptada por las autoridades afistas ya que este partido pasaría a formar parte de la gira que se tiene pensada realizar por Europa el año venidero.

MACACOS AGRANDADOS

BRASILIA, 28 (UPI).— Velocidad, habilidad, alegría y gran autoconfianza son los pilares del equipo brasileño que participará del campeonato juvenil de fútbol que se iniciará la próxima semana en México.

"Pueden estar tranquilos que volveremos con la copa", dijo el entrenador Kair Pereira habituado con las victorias de su equipo que se caracteriza por la insistencia en emplear los dos hábiles y rápidos punteros Maurinho y Paulinho.

Para Pereira, el equipo más difícil es la Unión Soviética, en su grupo donde también compiten Holanda y Nigeria. Varios de los integrantes del juvenil brasileño ya están habituados a jugar ante grandes multitudes, como en el caso del mediocampista Geovani y el centro delantero Bebeto.

Geovani es titular de uno de los clubes más populares, el Vasco Da Gama, de Río de Janeiro, mientras que Bebeto jugó días atrás el primer partido de las finales del campeonato nacional brasileño para el Flamengo, también de Río de Janeiro.

El preparador físico de la selección brasileña Antonio Mello considera que la mayoría de los jugadores perdieron algo de su buena condición física pero para el 4 de junio estarán en su mejor nivel.

Desde la partida desde Brasil la formación del equipo está definida. Es ésta: Hugo; Heitor, Boni, Aloisio y Jorginho, Demetrio, Geovani y Gilmar, Maurinho, Bebeto y Paulinho.

"Tenemos grandes posibilidades de clasificarnos campeones. Existe unión y entendimiento entre todos los jugadores y eso es muy importante, hay fe, ganas y seguridad de ganar y eso nos llevará, finalmente, a obtener la copa Juvenil como un anticipo para los mayores en 1986". Así lo afirmó Geovani, uno de los puntales del conjunto.

EN TOULON SOMOS FAVORITOS

TOULON, Francia, 28 (DPA).— Del 5 al 12 de junio se celebrará en Toulon (Francia) un torneo de selecciones nacionales de fútbol, para jugadores menores de 21 años. Entre otros países participarían Argentina, Francia, Alemania Federal y Brasil, considerados los favoritos del torneo.

El selecionador alemán de juveniles, Berty Vogts, ex internacional del Borussia, dio a conocer los jugadores que integran el plantel. Son estos: arqueros: Vollborn y Zimmerman. Defensas: Schaefer, Reinhardt, Quaisser, Plath, Storck y Loose. Medio campistas y delanteros: Kitzmann, Falkenmayer, Trieb, Schoen, Kuehlhorn, Waas, Neubarth, Herbst, Reichert y Wohlfart, todos ellos pertenecientes a clubes de primera división de la Liga Alemana de Fútbol.

Waas ha sido también seleccionado por Jupp Derwall para jugar con el equipo "A" el 7 de junio contra Yugoslavia.

El torneo de Toulon tiene el siguiente calendario:

Grupo A, lo integran: Argentina, URSS, Francia e Irlanda. Grupo B: Brasil, China, Argelia y Alemania Federal.

Los partidos se jugarán así: 7 de junio: Francia v. Unión Soviética y Argentina v. Irlanda.

8 de junio: China v. Alemania Federal y Argelia v. Brasil.

9 de junio: Irlanda v. Unión Soviética y Argentina v. Francia.

10 de junio: Argelia v. China y Brasil v. Alemania Federal.

11 de junio: partidos por los puestos quinto y séptimo.

12 de junio: partido por el tercer puesto, y la final para determinar el equipo campeón.

CLIMA CALIENTE EN CHICAGO

Por el lado de Mataderos la situación en lugar de mejorar va empeorándose. Es que cada vez hay más tirantez entre los directivos de Chicago y sus jugadores, a tal punto que los primeros enviaron telegramas intimando a que se presenten a entrenar en cuarenta y ocho horas y esta medida ha sido rechazada de plano por los jugadores.

Mientras tanto, y buscando darle una solución al conflicto suscitado, un grupo de 200 socios estamparon su firma para que **José Cirillo,** quien hasta el presente, desde el mes de setiembre, era el que aportaba el capital necesario para solventar los gastos del plantel profesional, vuelva a colaborar, a lo que éste se ha negado, pero mejor vayamos por partes desgranando lo que ha sucedido en las últimas horas.

Como se sabe todo el plantel profesional, en modo de repudio porque las autoridades del club quieren que algunos jugadores firmen por el 20 por ciento sus contratos, están entrenando en Parque Saavedra. Entre los nombres que figuran en la mira de los dirigentes son **Franceschini, Vera Benítez, "Bartolo" Alvarez y Pereyra.**

El resto de sus compañeros de ninguna manera quiere aceptarlo, pues antes de comenzar el Nacional se llegó a un acuerdo verbal en el cual se comprometían a renovar los contratos como corresponde y después, si a fin de año querían dejarlos libres, allá ellos.

Fue así que ayer los dirigentes de Chicago enviaron un telegrama intimándolos a presentarse en 48 horas a practicar en la institución, cosa que no se producirá por propia decisión de los jugadores.

Con respecto a la situación de Cirillo, éste se negó a volver a poner plata en el club por estar en desacuerdo con la conducción.

AFA, 2º Piso Ascensor

"¿Quiere que le diga algo?... La verdad es que Labruna lo salvó a Faraone... Sí, no se sorprenda... Fíjese que la reunión del comando directivo boquense con el técnico fue el miércoles a la noche... Y que por la tarde, el verdugo de Boca, había cortado la cabeza del otro grande dejándolo en el camino... Entonces con el resultado de River a cuestas los popes boquenses balancearon lo producido por Faraone en el torneo y llegaron a la conclusión de que tan mal no les había ido ya que lo de Argentinos Juniors frente a ellos y River aparecía como un contundente argumento... Por eso le digo, Faraone que tenía la soga puesta en el cuello, vio que una sombra con imagen de Labruna lo salvaba del patíbulo... ¡Qué tal!" (Los dos dirigentes fanas del club de la Ribera comentaban ayer en AFA aspectos de la continuidad de Faraone al frente del plantel auriazul, tras recibir una gran mano del hombre que siempre amarga a Boca...)

* * *

"Los dos quedamos eliminados, así que mejor busquemos cómo pasar este mes de vacaciones porque hay que producir mangos, si no, nos vamos a comer los pocos ingreso que hay... Acabo de enterarme que a lo mejor empezamos a jugar en las provincias, algo que se hizo hace unos años trás, ¿ te acordás? A lo mejor el miércoles próximo nos enfrentamos en Mendoza... ¡Qué se le va a hacer! Mientras otros juegan finales nosotros tenemos que disputar amistosos y en el interior para buscar plata..." (Un dirigente de River y otro de Boca se consolaban mutuamente ayer en AFA y adelantaban el remedio al que deberán apelar los dos grandes...)

* * *

"Creo que me voy a Bolivia. Aquí no tengo nada que hacer y ante la falta de trabajo prefiero emigrar... Espero tener suerte, parece que el trabajo que hice en la reserva de Boca tuvo su importancia, porque hace unos días recibí un llamado de un dirigente boliviano, quien me propuso dirigir a un equipo de primera. Viajo a arreglar todo, seguramente, en los próximos días, y en cuanto se haga, les aviso.

Espero tener suerte..." (El buenazo de Donato Hernández tiene muchas posibilidades de viajar a Bolivia para dirigir un equipo de primera en el país hermano. Como es un amigo y un señor, le deseamos la mejor de las suertes...)

PIDEN ABOLICION DE LA 1309

El presidente de AFA, Julio, Grondona, recibió por parte de las ligas del interior del país la unámime solicitud de que se derogue la Ley 1309, que permite a equipos indirectamente afiliados a ese organismo intervenir en el torneo Metropolitano bajo ciertos requisitos que les evita luchar en el certamen clasificatorio.

Grondona, a su vez, pidió a los representantes del interior que analicen a fondo el tema y traigan el próximo mes un proyecto firme que permita estudiar nuevas ideas.

El titular de la Asociación Cordobesa de Fútbol, Luis Herrera, dijo que Córdoba se siente particularmente perjudicada por la Ley 1309 ya que tiene tres equipos que juegan directamente el Metropolitano.

"Juridicamente, se puede pedir el regreso de Talleres, Instituto y Racing, de Córdoba a la Asociación", manifestó Herrera, quien expresó que **"No queremos que nos manejen nuestras cosas ya que como provincianos, somo muy federalistas".**

Herrera pidió **"un torneo nacional de campeones"** y sostuvo que hay equipos de Buenos Aires que no tienen nivel para intervenir en ese torneo.

En otro orden, Grondona eximió a las seis provincias afectadas por las inundaciones a cumplir con la obligación de presentar estadios de 8.000 populares y 1.000 plateas como mínimo para intervenir en el Torneo Regional.

"EL DEPORTE NUNCA ESTUVO PEOR QUE AHORA"

"El deporte argentino nunca estuvo peor que en la actualidad"; estas fueron declaraciones formuladas a la agencia noticiosa DYN —cable número 89, fechado el día 27— por el presidente de la Confederación Argentina de Vóleibol, Ricardo Russomando, que agregó: **"Esto se debe a la aguda crisis económica por la que atraviesa, especialmente en sus actividades amateurs". Russomando, asimismo, vaticinó un "panorama sombrío"** para el vóleibol argentino, debido a la falta de recursos para llevar a la práctica los proyectos elaborados luego de la obtención del tercer puesto en el Campeonato Mundial disputado en nuestro país.

Dicho dirigente, que también ocupa la vicepresidencia del Comité Olímpico Argentino juzgó que el deporte argentino **"aún va a estar peor a consecuencia de la grave situación económica nacional, agravada por la catástrofe de las inundaciones que obligará a destinar fondos reservados para el deporte, a atender las necesidades de los evacuados".**

Russomando aseguró que "recién" el pasado lunes se terminó de cobrar el subsidio oficial correspondiente a los gastos que demandó el entrenamiento del Seleccionado Nacional desde marzo pasado.

Cabe recordar que hace exactamente una semana la Subsecretaría de Deportes difundió un informe adjudicándole al vóleibol como recibido dicho subsidio.

Según Russomando, **"en este país no hace falta una ley de Deportes, cargada de cien artículos sino simplemente que se conforme un fondo nacional para el deporte, aclarando qué porcentaje le corresponde a cada actividad".**

También afirmó que, **"funcionarios de la Subsecretaría de Deportes me dijeron que durante el primer semestre del año ya se gastó el 70 % del presupuesto estimado para el deporte o sea que, hasta diciembre nos tendremos que arreglar con solo un treinta por ciento".**

"Sin embargo, la concurrencia a los Juegos Panamericanos de Venezuela, está garantizada por el uno por ciento de la recaudación de cada jugada del PRODE, reservada para ese fin, aunque ese dinero, en un año, puede alcanzar a los trescientos mil dólares y el Comité Olímpico calculó que el envío de una delegación de 250 personas a los Panamericanos costará cerca de quinientos mil dólares."

El dirigente desechó que pueda jugarse este año la "Copa de Oro", torneo internacional que tenía proyectado disputarse en ciudades del interior del país "porque invitamos a 20 países y todos nos dijeron que no".

ALEXANDRE-TRILLINI, SIN FRENO

Siguen Mandando en los Seis Días; Ruchansky Quedó Afuera

Continúa el incontenible avance de Marcelo Alexandre y Eduardo Trillini en los **Seis Días en Bicicleta,** que se están disputando en el **Luna Park.** Al término de la penúltima jornada lograron mantener su condición de líderes, situación de privilegio que habían logrado el jueves al desplazar a los italianos **Bruno Vicino y Mauricio Orlandi.**

Marcelo Alexandre y Eduardo Trillini han acumulado, a lo largo de las cinco jornadas disputadas, un total de 130 puntos sin vueltas en contra. La pareja italiana, por su parte, está en segundo lugar con 115 unidades y también sin vueltas en contra. El tercer puesto corresponde al binomio integrado por el belga **Bosscier** y el alemán **Schropffer,** mientras que en cuarto lugar marchaban **José Ruchansky** y el belga **Hermann.** Pero el jueves, este último tuvo un accidente, por el que debió ser enyesado, retirándose de la competencia. Por tal razón, y como el evento es para parejas, el dúo **Ruchansky-Hermann** tuvo que ser descalificado.

En esta penúltima jornada también hubo un accidente, que en un principio hizo temer que se pudiese repetir lo sucedido con el compañero de **Ruchansky.** El italiano **Mauricio Orlandi** sufrió una espectacular caída durante una disputada prueba, sobre el fin de la velada.

Afortunamente, y pese a la aparatosidad de su caída, ésta no trajo consecuencias que pudieran llegar a perjudicar al ciclista itálico, quien fue rápidamente atendido por el equipo médico encargado de vigilar las contingencias que se produzcan a lo largo de la competencia que se encuentra ubicado en las cercanías de la pista de madera.

Los médicos lo revisaron con esmero y llegaron a la conclusión de que todo no había sido más que un susto. Orlandi, por su parte, señaló que se sentía perfectamente y que podía seguir corriendo sin ningún problema en la jornada de hoy, con la que se bajará el telón a esta nueva edición de los Seis Días. Hermann, por el contrario, le dijo adiós al evento, señalando: **"Espero poder tomarme el desquite el próximo año".**

En la penúltima jornada asistió una multitud de espectadores que colmaron la capacidad del Luna Park. Uno de los ciclistas más aplaudidos fue Claudio Iannone, quien en espectacular puja con otro argentino, Eduardo Trillini, se pudo adjudicar por muy poca diferencia en embalaje de la medianoche.

● CLASIFICACION

1) Alexandre - Trillini (Argentina) 132 puntos; 2) Vicino - Orlandi (Italia) 119; 3) Perea - Urruti (España 106; 4) Schopffer - Des Bosscier (Alemania Oriental - Bélgica) 76; 5) Hermann - Ruchansky (Suiza - Argentina) 130 (2 vueltas perdidas); 6) Dazzan - Iannone (Argentina) 100 (4); 7) Haedo - Caino (Argentina) 71 (5); 8) Fischer - Louro (Brasil) 22 (5); 9) Curuchet - Senn (Argentina) 34 (15); 10) Alvarez - Gómez (España) 17 (13); 11) Bodey - Etcheverry (Argentina - Uruguay) 17 (16).

MOYANO, CUARTO EN VENEZUELA

BARINAS, Venezuela 28 (AFP y ANSA).— El pedalista argentino **Luis Moyano** llegó cuarto en la tercera etapa de la vigésima **Vuelta Ciclista a Venezuela.** El tramo se disputó entre Guanaré y esta ciudad, sobre un total de 93 kilómetros, siendo su ganador el venezolano Justo Galaviz, en 2h3m23s, a un promedio horario de 44,5 kilómetros.

El final de la etapa fue espectacular, pues Galaviz superó al cubano Antonio Hernández, su más inmediato perseguidor, por solo 2 segundos, mientras que los clasificados entre el 3° y 9° puesto lograron el mismo registro: 2h3m27s.

● META VOLANTE

La única meta volante de este tramo, en Bonconoito, fue ganada por el cubano Eliecer Padrón, quien con esta victoria quedó como único líder, con 13 puntos. En segundo lugar se encuentra el venezolano Omar Cordero, con 10 unidades, mientras que la tercera colocación ahora corresponde a otro venezolano, Enrique Campos, con 5 puntos.

La quinta etapa se disputará hoy, entre Santa Bárbara de Barinas y San Cristóbal, sobre una distancia aproximada de 150 kilómetros, dos metas volantes y dos premios de montaña.

Amenazan a los Suecos en Francia

PARIS, 28 (AP).— La mafia se ha metido en el tenis. No se puede pensar de otro modo si nos atenemos a la información de que el capitán del equipo sueco de la copa Davis, **Hans Olsson,** dijo que se han formulado amenazas de secuestros contra jugadores de su país durante el torneo Abierto francés. **"Hemos llamado a la policía y alguien vendrá de la embajada sueca para asesorarnos",** dijo.

Tras la reciente detención de un armenio sospechoso de terrorismo por cargos relacionados con drogas, en Estocolmo, un desconocido llamó al diario sueco "Dagens Nyhter" y dijo que un jugador sueco será secuestrado y retenido como rehén para ser canjeado por el sujeto preso, que está incomunicado y es investigado.

Un portavoz de la embajada sueca en París confirmó que hubo una amenaza de secuestro, pero dijo que fue formulada en llamados telefónicos a los jugadores suecos que se encuentran en esta capital.

Además de Mats Wilander y otras raquetas suecas, el tenista retirado Bjorn Borg llegará a París el martes venidero para transmitir comentarios sobre el torneo por la televisión estadounidense.

El grupo de armenios, al parecer, quieren darle más fama de lo que ya tiene al torneo de Roland Garros, si es que se concreta el secuestro prometido. Se ha pedido custodia policial especial, y en este momento cada jugador sueco tiene a dos guardaespaldas que lo siguen a todos lados. Ocurrirá lo mismo cuando arribe el seis veces campeón de los internacionales de Francia, el afamado —y ahora retirado de la actividad— Bjorn Borg.

Por su parte, las autoridades del tenis francés están bastante preocupadas ante la situación actual y viven bajo el temor de que una verdadera mafia de terroristas logre su intento y éste sea el comienzo de una nueva táctiva internacional, que afectaría notablemente el prestigio que siempre tuvo mundialmente el tenis, perjudicando sensiblemente a los jugadores más afamados. Las medidas de protección ya se aplicaron y puede ser que todo no pase de una simple amenaza pero, de igual modo, prevenir es curar...

crónica CLASIFICADOS

2 TERRENOS, LOTEOS Y CAMPOS

VENTAS (2)

MORON
Bº Los Aromos
Lotes sobre Ruta 1003 en cuotas desde $ 900.000 por mes. Pavim., luz eléctrica y colectivos. VENDEDORES: sábado y domingo en la fracción Ruta 1003 y refugio Los Aromos y en estación Morón y Puente de Liniers.

GRAL. RODRIGUEZ
Las Malvinas-La Fraternidad
Lotes desde $ 660.000 por mes a mts. de Ruta 7 cerca de est. colect. pavim. luz de mercurio escuelas y comercios. VENDEDORES: Sábado y domingo en estaciones Las Malvinas y Moreno.

MORENO
Bº La Perlita
Ultimos lotes en cuotas desde $ 800.000 por mes, pavim. luz eléctrica comercios y escuelas. VENDEDORES: Sábado y domingo en estac. Moreno, Las Malvinas, Merlo y Morón.

ROGNONI
Av. de Mayo 865 R. Mejía
654-4388 658-4315

15 SERV PROFESIONALES CONSULTORIOS-VARIOS (Ofrecidos - Cpra - Vta - Alq.)

OFRECIDOS (15)

DENTADURAS "SONRIA YA"
Nuevas fijas $ 5.000.000, rotas, reformas, extracciones, implantes en el acto. Bulnes 1910 PB. 84-6049/ 97-4113, de 8 a 21 hs.

crónica
EN PLENO CENTRO
LAVALLE 742 Loc. 2-3
392-1559

19 AUTOMOVILES PART. Y TAXIMETROS (Cpra - Vta - Perm - Transf.)

COMPRAS (19)

CHOCADOS compro urgte. Tel. 431-0703.

crónica
CLASIFICADOS
TRIBUNALES
Uruguay 667 - 3° D
40-8974 - 46-3595

VILAS LO "MATO"

PARIS, 28 (AFP).— El argentino Guillermo Vilas, quinto mejor tenista mundial, pasó hoy a octavos de final del Torneo de Roland Garros al ganar fácilmente al rumano Ilie Nastase, en menos de dos horas de juego: 6-1, 6-2 y 6-1.

En su próximo encuentro, Vilas enfrentará a la nueva dinamita norteamericana, el pequeño y potente Jimmy Arias, que hoy eliminó al brasileño Marcos Hocevar.

Vilas no tuvo problema alguno para obtener su clasificación, aunque por momentos vio alterada su estricta concentración por la forma ligera y poco seria con que Nastase afrontó este compromiso, preocupándose más de divertir al público —con gestos o imitando los movimientos característicos del propio Vilas— que de tratar de equilibrar el juego.

Nastase había llegado a 16 de finales tras vencer, al francés Hervet y al sueco Hogstedt, mientras que Vilas había eliminado antes al rumano Secarceanu y al sudafricano Myburg.

Vilas y el ecuatoriano Andrés Gómez —vencedor hoy del israelí Glikstein—, son los únicos latinoamericanos sobrevivientes en los simples masculinos de Roland Garros, de 23 que iniciaron el torneo.

● TAMBIEN BATATA

PARIS, 28 (AP).— En dos sets, el argentino **José Luis Clerc** en pareja con el rumano **Ilie Nastase** se impusieron en el cotejo de dobles en el torneo internacional de Roland Garros. Por 6/3 y 6/4 superaron al colombiano A. Cortés y al argentino C. Gattiker en atrayente partido que por momentos fue bastante reñido y disputado con intensidad. La experiencia de los ganadores les permitió poder salir airosos y pasar a la siguiente ronda de este afamado certamen.

En los partidos de **dobles masculinos** se registraron estos resultados: Leach - Segarceanu (EE.UU. - Rumania) ganaron a Gildemeister y A. Gómez (Chile - Ecuador) por 7/5 y 6/2; Dickson y Gunnarson (Suecia - EE.UU.) a Arraya y Hopper (Perú - EE.UU.), 6/4 y 6/3; F.González y Pecci (Puerto Rico - Paraguay) a Ismail - Vanboeckel (Zimbzque - Holanda), 6/4 y 6/4; Feaver - Lewis (Gran Bretaña) perdieron 6/3 y 6/2 ante Jarrid y Simonsson; Boile - A.González (Bélgica - México) a Benhabiles - Corteau (Francia, 4/6, 6/3 y 6/4; Ostoja - Sesson (Yugoslavia - Suecia) a D. Pérez - J.Roverano (Uruguay - Chile), 6/4 y 6/1; J. Fillol - Rebolledo (Chile) a Keretic - Tous (RFA - España), 2/1 y abandono; R.Icaza - J.Damiani (Ecuador - Uruguay) a Noah y Leconte (Francia) 6/7, 6/2 y 6/3.

Dobles femeninos: Mascarin - Moulton (EE.UU.) a L. Arraya - Raponi (Perú - Argentina) por 6/2 y 6/3; C.O'Neil - Piatek (Australia - EE.UU.) a Budarova - Skuherssa (Checoslovaquia) 6/0 y 7/5; Fairbank - Reynold (Sudáfrica - EE.UU.) a Amiach - Raquel Giscafré (Francia - Argentina), 7/5 y 6/2; Medrado - Monteiro (Brasil) a Acker - Farood (EE.UU.) 6/4 y 7/5; L. Giussani - C.Pérez (Argentina) a Guery - Herreman (Francia), 3/6, 6/4 y 6/0; L. y P. Holton a Harrington Vázquez (EE.UU. - Perú) 7/5, 4/6 y 7/5.

EL GOBIERNO SOLO CUMPLIO A MEDIAS

CARACAS, 28 (UPI).— El dirigente del Comité organizador de los IX Juegos Panamericanos, Jesús Chirinos, recordó que solo **"una parte"** del conflicto entre el gobierno y el Comité Olímpico venezolano ha sido resuelto, e instó al sector oficial a cumplir con el acuerdo firmado entre ambas partes, el 9 de mayo.

El acuerdo, logrado con la mediación del Círculo de Periodistas Deportivos, aparentemente puso fin a una larga disputa que amenazó la realización en esta capital de los juegos, programados a iniciarse el próximo 14 de agosto.

Pero Chirinos, quien es también presidente del COV, dijo que **"el reconocimiento al COV es el contenido de la segunda parte del convenio y desde luego, por ahora el acuerdo solamente ha quedado normalizado en su primer punto.**

EL GURI NOS DIO LA VICTORIA

Con un Doble de Perazzo Sobre la Hora Vencimos a Uruguay

SAN JOSE DE LOS CAMPOS, Brasil, 28 (Especial).— Con un doble de Adolfo Perazzo, la Argentina venció agónicamente a Uruguay, por 84 a 83 (parcial 46 a 37) y esta noche en el gimnasio del Tennis Club definirá la trigésima edición del Campeonato Sudamericano de Básquetbol, frente a Brasil (tuvo libre). En los otros partidos de la sexta fecha, Venezuela batió a Chile por 84 y 64 y Colombia —primer triunfo— a Paraguay, por 83 a 81.

La Argentina estaba ganando con cierta comodidad el partido, ya que restando tres minutos vencía por ocho puntos, pero la marca a presión de los uruguayos lo hizo descontrolar, se perdieron numerosas pelotas en ataques y se marraron varios tiros libres, que posibilitaron la reacción de los "charrúas", que restanto 1'25", igualaron el marcador en 81 tantos y posteriormente se pusieron en ventaja faltando 35" con un doble de López, avanzó el equipo albicelete y perdió la pelota, sacó Uruguay y cuando restaban doce segundos, Perazzo trabó una pelota con Perdomo. El árbitro colombiano Rodríguez dio salto. "Cacheteó" el uruguayo y la pelota se fue afuera. Repuso Argentina y faltando dos segundos "Guri" Perazzo se elevó y conquistó el doble de la victoria, la que fue largamente festejada.

Un partido que se le presentó favorable a la Argentina en los primeros momentos, porque con su marca personal en tres cuartos de cancha ahogaba la salida de Uruguay. De esa forma logró establecer diferencias que llegaron a ser de 10/3.

El técnico oriental Echamendi varió la marcación de zona 2-1-2 por la personal y así tuvo mayor equilibrio logrando emparejar e incluso tomar la delantera.

Sin embargo, con Cadillac, Aréjula y Camisassa, la Argentina tuvo mayor dinámica, velocidad y potencia en los rebotes logrando así volver a nivelar el marcador para en los últimos minutos, distanciarse por la eficacia de Perazzo.

En el segundo período, Argentina fue manejando el partido e incluso llegó a alejarse diez puntos. Llevaba el partido tranquilo, pero los uruguayos se jugaron su última posibilidad y con garra, con fuerza, más una marca presionante en toda la cancha pudieron descontar esa diferencia. Así los instantes finales se vivieron con gran tensión. A la Argentina se le escapaba un triunfo que minutos antes nadie dudaba que iba a ser suyo. Sin embargo, cuando más hacía falta la suerte lo ayudó, Perdomo perdió la pelota en el salto (la tiró afuera). Argentina trabajó la pelota (restaban once segundos) y cuando quedaban dos, Raffaelli habilitó a Perazzo, éste se elevó y su lanzamiento se concretó

ARGENTINA: Romano 5, Raffaelli 17, Oroño 4, Perazzo 19, L. González 2 (FI); Camisassa 10, Prato 7, Cadillac 8, Aréjula 12, Faggiano 0.

TOTAL: 84. DT: A. Finger.

URUGUAY: Ruiz 9, Peinado 6, Núñez 16, Larrosa 12 (X), López 26 (FI); Pierri 2, Tito 5, Perdomo 2, Pagani 3 (X), Fattini 2.

TOTAL: 83. DT: R. Echamendi.

POSICIONES: Brasil y la Argentina 10, Uruguay y Venezuela 8.

NAJNUDEL NO SE VA POR PLATA

El técnico de Ferro Carril Oeste, **León Najnudel**, confirmó ayer que firmó contrato para dirigir por una temporada al CAI (Caja de Ahorro Inmaculada) de Zaragoza (España), pero aclaró que **"No lo hago por razones económicas, sino por la enorme diferencia que existe entre el básquetbol español y el argentino".**

● REUNION

Najnudel regresó para participar en la reunión de clubes que se hará hoy en el stadium de Villa Carlos Paz, donde hablará sobre su proyecto de Liga Nacional y para dirigir a Ferro en el campeonato sudamericano que se realizará en Montevideo, del 5 al 15 de julio próximo.

Descartó que **"No llevaré ningún jugador argentino como refuerzo al Zaragoza, ya que la plaza de extranjeros será cubierta por dos norteamericanos, a los que iré a buscar luego de que concluya el Sudamericano. Mi intención es viajar al país del norte el 17 ó 18 ya que urge el tiempo porque quiero estar en España los primeros días de agosto porque a mitad de setiembre empieza la Liga".**

También dijo que no sabe aún si Ferro se reforzará para el Sudamericano. **"Eso está por verse"**, agregó.

Finalmente sobre su sucesor en el equipo "verde" contestó que **"Será cuestión exclusiva de los dirigentes, aunque ya me pidieron algún nombre".**

A HERNANDEZ LO FRENARON EN HURLINGHAM

Se cayó la estantería en el básquetbol de primera división "B", ya que Defensores de Hurlingham, en gran actuación y contra todos los pronósticos venció a José Hernández —perdió el invicto— por 86 a 85 y ahora quedó solo en la punta Morón (no conoce lo que es perder), le ganó cómodamente a Comunicaciones, por 86 a 66. En la próxima fecha chocarán Hernández - Morón, en un partido muy esperado.

A Morón solo le costó trabajo ganarle a "Correo" en la primera etapa, ello más que nada producto de su juego confuso, desordenado y falto de precisión en los lanzamientos, escepto Daniel Aizpurúa, su mejor valor, el resto no estuvo feliz.

En el segundo período cambió todo de medio a medio, ya que apareció el equipo de Morón, que todos conocen, con dinámica, con fuerza, ganando todos los rebotes, saliendo en contraataque y arribando a la conversión, por medio de Aizpurúa, de Ricci, Craig y Juan Luchillo.

Paulatinamente las ventajas se fueron incrementando y promediando la etapa ya eran de quince puntos, diferencia que prácticamente mantuvo hasta el final, con un juego mucho más seguro, aplomado y efectivo, que el exhibido en esos primeros 20 minutos.

MORON: J. Luchillo 14, Ricci 15, Craig 13, Aizpurúa 27, H. Romanó 2 (FI); Ferreyra 9, Sandrk 2, A. Cassettai 4. TOTAL: 86.

COMUNICACIONES: Tronconi 8, Coronel 20, Brizuela 12 (X), Lepratto 8, Buzzalino 12 (FI); Borghi 6. TOTAL: 66.

Hurlingham es un equipo inferior técnicamente a Hernández, pero anoche no lo pareció, ya que en excepcional trabajo se alzó con una victoria, que ni su más acérrimo simpatizante habría soñado. Fue nada menos que contra Hernández, equipo que junto a Morón, son de los mejores en la división.

Atlanta se recuperó de sus últimos traspiés, al ganarle a Parque por 82 a 73; Círculo Policial batió a Crovara, por 87 a 77, Macabi superó a YPF por 86 a 64; Universidad de Belgrano a Náutico Hacoaj, por 81 a 75 y Pueyrredón —primer éxito— a Teléfonos, por 75 a 61.

Encabeza las posiciones Morón (único invicto) 16, Hernández 15, Policial, Universidad de Belgrano 14.

"TRES HORAS DE TURISMO"

Se disputan en el Autódromo Ciudad de Buenos Aires, las series selectivas de clasificación, para obtener el orden de largada de la competencia "Tres horas de turismo" que por el campeonato argentino, se correrá mañana, a partir de las 10 con la participación de conocidos volantes.

La Asociación de Standard Mejorado, organizadora del espectáculo, estableció que las tandas clasificatorias serán de diez autos cada una y el orden de largada se efectuará por la suma de tiempo de ese recorrido, al trazado número 15 que tiene 5.968,20 metros.

La modalidad de la carrera exige que participen dos pilotos por máquinas para alternarse en la conducción.

Será ésta la segunda competencia de la temporada del Campeonato Argentino de Turismo, que este año debido a modificaciones reglamentarias, no contó con el apoyo que tuvo hasta hace poco tiempo.

● TRAVERSO Y EL TC

Juan María Traverso no debutará, por ahora, en la Fórmula 2 Codasur con los March - Ford preparados por Miguel Hergeg, dado que prefirió seguir compitiendo exclusivamente en Turismo de Carretera con su Falcon, en compañía de los hermanos Aventín. La superposición de fecha de una y otra categoría obligó a Traverso a tomar esa decisión.

● INDIANAPOLIS

INDIANAPOLIS, Indiana, 28 (AP).— Mañana se largará la famosa carrera de las 500 millas de Indianápolis y, de acuerdo con las clasificaciones realizadas, en las primeras filas de la larga lista de competidores estarán:

Primera fila: Teo Fabi, Italia, Nº 33 con March Cosworth; Mike Mosley, Nº 18, con la misma marca; Rick Mears, Nº 2 con Penske - Cosworth.

Segunda fila: Tom Sneva, Nº 5, con March - Cosworth; Al Unser (Jr) Nº 19, Eagle Cosworth; Bobby Rahal, Nº 4, con March - Cosworth.

Tercera fila: Al Unser, Nº 7, Penske - Cosworth; Roger Mears, Nº 19 Penske - Cosworth y Tony Bettenhausen, Nº 10, March - Cosworth.

Cuarta fila: Gordon Johncock, Nº 20, con Wuldczt - Cosworth; Mario Andretti, Nº 3, Lola - Cosworth y Homby Holmes, Nº 30, March - Cosworth.

Quinta fila: George Sniderm Nº 1, March - Cosworth; Panche Carter, Nº 21, con igual marca y Bill Whittitngyon, Nº 94 con March Cosworth.

BUCEO EN EL PARQUE

El **Parque Deportivo Presidente Sarmiento** ha inaugurado su novedosa **Escuela de Buceo**, en la pileta olímpica cubierta. Dicha entidad está dirigida por buzos profesionales, con amplia trayectoria en aguas abiertas (Puerto Madryn, Deseado, etcétera). En el precitado curso se están dictando 3 cursos diferentes y de distinta duración.

Ellos son los siguientes: Introducción al buceo (un mes de duración); Buzo deportivo, con una duración de 3 meses y títulos oficiales de la Prefectura Naval Argentina; Buzo profesional: también de 3 meses de duración y título de la Prefectura Naval Argentina. Todos los participantes en estos cursos serán provistos con los equipos correspondientes.

● ESCUELA DE FUTBOL

También se acaba de abrir una **Escuela de Fútbol**, que está a cargo del conocido director técnico Victorio Spinetto, maestro de grandes futbolistas. La escuela es privativa para niños de 9 a 13 años, iniciándolos y desarrollándolos en la práctica de esta disciplina. Entre sus objetivos, no se descarta el de posibilitar que pueda llegar a ser un centro de formación de grandes campeones.

Está previsto que el curso comprenda: Formación física básica, formación técnica y enseñanza del deporte. De esta forma, el Parque Presidente Sarmiento continúa con su propósito de ser útil al completo desarrollo del individuo, ampliando sus perspectivas dentro del marco de la comunidad.

CIRCULO BIEN AZUL

Por abrumadora mayoría triunfó la lista Azul Renovadora en el Círculo de Periodistas Deportivos. Está encabezada por Jorge Cereghetti (Hernán Ceres) acumuló 285 votos contra 48 de la Lista Azul y Blanca que postulaba para la presidencia a Ricardo Frascara. Hubo un solo voto en blanco.

La Lista Azul Renovadora (oficialista) tendrá así dos años más de mandato. Los integrantes de ella son los siguientes colegas: presidente: Jorge Hernán Cereghetti (Clarín); vicepresidente: Hugo Alberto Lencina (Télam); vocales: Rodolfo Echegaray (La Prensa); Armando García Rey (Tiempo Argentino); Jorge Núñez (La Prensa); Carlos Rodríguez Duval (La Prensa); Luis Vinker (Clarín); Carlos Ferraro (La Nación); Aldo R.Juncal (CRONICA Edición Vespertina); Jorge Croce (Radio del Pueblo); José María Suárez (Diario Popular); Carlos Poggi (Revista Estadio); Juan Fazzini (La Razón) y José María Báez (Radio Continental).

Integran el Tribunal de Honor: Joaquín Carballo Serantes (Fioravanti) (Radio Rivadavia); Alberto Laya (La Nación); Juan De Biase (Clarín); Horacio García Blanco (Oral Deportiva - Radio Rivadavia) y Juan B.Scursoni (La Nación).

El acto eleccionario se llevó a cabo en la sede del Círculo de Periodistas Deportivos, Rodríguez Peña 628. El mismo comenzó a las 21 horas con la Asamblea correspondiente y poco después se pasó a la votación que duró hasta las 2.30.

La comisión directiva se abocará de inmediato a las nuevas metas.

HOY 21 Y 23 - TRASNOCHE 1.15 HS.
LO QUE NO PUEDE VER EN TV
HUGO MOSER presenta
JUAN CARLOS DUAL
DIANA MAGGI
FERNANDO SIRO
CARMEN BARBIERI
RICARDO LAVIE
ELENA CRUZ
CARLOS DEL BURGO
NORMA KRAIDER
y la actuación de
JUAN CARLOS GALVAN
EL ASTROS BALLET
MATRIMONIOS... Y ALGO MAS... MUCHO
SABADOS 1.15 hs.
ASTROS
CORRIENTES 746
21 hs. 23 hs.
PROHIBIDO PARA MENORES DE 18 AÑOS

ROLDAN VENCIO A UN MAÑERO

Por Puntos, Pero Tuvo Errores. Mann Hizo de Todo Menos Pelear

PROVIDENCE, EE.UU., 28 (Especial).— Un nuevo paso hacia la ansiada oportunidad de pelear por la corona mundial de los mediano, dio anoche el campeón argentino y sudamericano, Juan Domingo Roldán (73,600), al derrotar por decisión unánime al norteamericano Teddy Mann (73,800), en pelea pactada a diez vueltas que tuvo un trámite áspero y monocorde y no alcanzó en ningún momento vuelo técnico aceptable. De todos modos, el triunfo de Roldán no admite discusión porque fue el único que propuso pelea, ante un adversario mañero y poco afecto a los intercambios.

La producción de "Martillo" pudo observarse en los asaltos primero y cuarto. Durante esos seis minutos castigó repetidamente a Mann con izquierdas rectas y voleadas, así como con cruces de derecha cuando el estadounidense quedaba desequilibrado. Inclusive, se lo vio bien afirmado y sin su excesiva impaciencia para culminar el pleito por la vía categórica.

Pero fueron solo pasajes aislados de un combate que tuvo poco de tal. Porque Mann en ningún momento mostró interés en probar sus posibilidades ofensivas y, mucho menos, experimentar la potencia del argentino. Con esa tesitura, se limitó a achicar el espacio cuando Roldán abanzaba trabándole inmediatamente uno o los dos brazos hasta forzar el clinch que llevaba todo a fojas cero.

El árbitro, en realidad, estuvo poco feliz, ya que debió apercibir a Mann por eludir la lucha. Sin embargo, también Roldán aportó su porcentaje de responsabilidad en este caso, ya que no exhibió variantes de ataque para contrarrestar el hábil (por lo astuto) juego del norteamericano.

"Martillo" casi no buscó abrir la guardia rival partiendo con el gancho de izquierda para rematar luego con el cross de derecha. Tampoco recurrió a un juego de entradas y salidas en velocidad para desconcertar a Mann, un púgul bastante lento, tanto de brazos como de piernas.

Para peor, Roldán, preso en su impotencia, arriesgó demasiado en cada avance, dejando baja su izquierda o retrocediendo erguido. Igualmente, la mayoría de los encontronazos terminaron en forcejeos y "galletas" que solo la intervención del referí pudo desenredar.

Sobre el final del sexto asalto, Roldán entró con dos izquierdas por dentro y una derecha cruzada. Mann pareció sentir los golpes pero la campana sonó en el momento exacto en que el argentino intentaba acelerar su trabajo.

En su infatigable tarea de ataque, Roldán recibió por lo menos tres izquierdas en directo que lo frenaron de golpe y obligaron a que él mismo también trabara. Las manos no le hicieron mella pero denotaron un error que debe ser corregido.

La pelea, como se ve, no dejó mucho margen para un análisis técnico. Y buena parte de la culpa la tiene Mann, un morrudo y granítico descendiente de irlandeses, más cómodo en su postura de "luchador" que en la de peleador abierto y franco. Pero claro, el boxeo es un asunto delicado y cada cual lo afronta como prefiere.

El caso de Roldán es muy diferente. El sí quiere. Y por ahora, está tratando de "poder". Es mucho más que Mann, aunque en el ring las diferencias no fueran perceptibles.

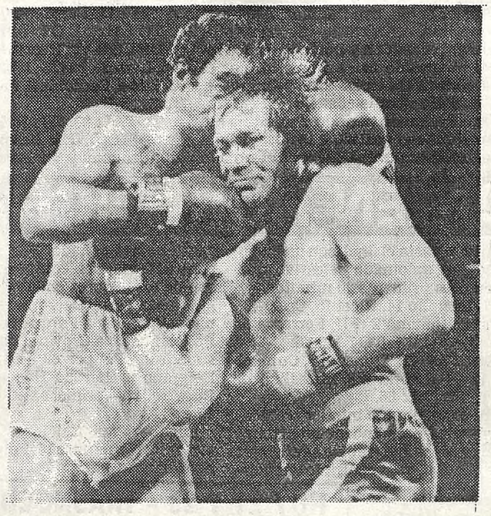

Una muestra de lo que fue la mayor parte de la pelea. Fricción y más fricción, con Roldán buscando la lucha, mientras Teddy Mann solo pretendía no ir a la lona, sin importarle si ganaba o no. El argentino ganó con justicia.

EL GESTO DE TITO FUE MUY EXPRESIVO

PROVIDENCE, Estados Unidos, 28 (Especial).— Que a Juan Carlos Lectoure no le gustó para nada lo que hizo Roldán sobre el cuadrilátero ante Teddy Mann no es ninguna novedad. Bastaba verle la cara al promotor cada vez que subía al cuadrilátero o bien el ringside, para darse cuenta que Roldán no hacía lo que habían planeado.

"Sinceramente no me puedo explicar lo que pasó. Es cierto que el rival era mañoso y no dejaba boxear, pero Roldán tampoco hizo demasiado como para llevarse el triunfo, además cometió muchos errores."

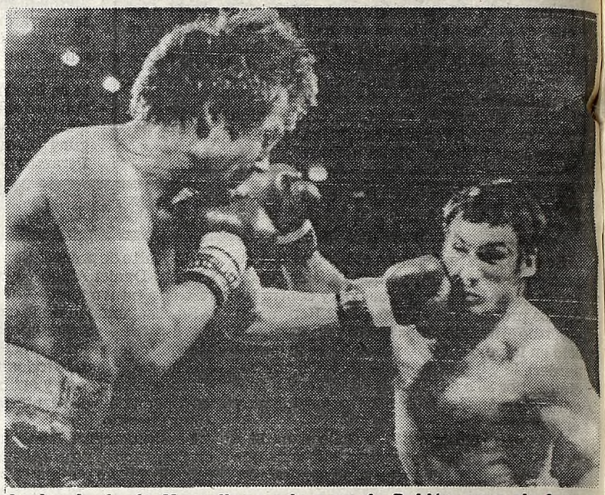

La izquierda de Mann llega a la cara de Roldán, pero sin fuerza.

HAGLER ES UN MONSTRUO

PROVIDENCE, Estados Unidos, 28 (Especial).— El campeón mundial de los medianos, Marvin Marcelous "Maravilla" Hagler (72,500) retuvo su corona reconocida por el CMB y la AMB al derrotar categóricamente por nocaut en el cuarto round a su desafiante el texano Wilford Scypion (72,500) desplegando sobre el cuadrilátero toda su enorme gama de recursos que hicieron estériles todos los esfuerzos de su rival. De esta forma el rapado campeón ha superado con éxito su séptima defensa del título que le arrebatara al inglés Alan Minter.

Desde el primer capítulo se vio la diferencia abismal que existía entre Hagler y Scypion. El primero con muy buena rotación y un rápido movimiento de piernas trabajó en retroceso, buscando no darle la distancia justa y el ángulo a su rival para que colocara sus poderosos golpes de mano derecha. Pero Hagler hacía todo con una particularidad y era que retrocedía pegando, tanto sea con derecha como con izquierda llegando siempre a la zona alta de Scypion que se desesperaba por conectar algún golpe claro.

Sin embargo durante los tres rounds y fracción que duró el combate los jabs de izquierda y de derecha, o los cross de esa misma mano, llegaban repetidas veces a su zona alta, prueba de ello que ya sobre el final de la primera vuelta retrocedió desde el centro del cuadrilátero hasta un rincón neutral alcanzado plenamente por una de esas manos en la barbilla, Hagler trató de sacar provecho, pero su rival se las ingenió para capear el temporal.

Sin embargo, y a pesar de mostrarse recuperado, Scypion seguía insistiendo tozudamente en su plan de pelea, Hagler era mucho más, tanto en la faz defensiva, como en su trabajo de ataque, utilizando en ambos casos la técnica que lo caracteriza y que lo ha erigido en el campeón del mundo mejor dotado de todos quienes están en actividad.

Es más, es tan abrumadora su superioridad que minimiza a sus rivales, haciéndolos parecer hombres totalmente rudimentarios.

La definición fue realmente espectacular y digna de un campeón de su clase y llegó cuando Scypion parecía haberle encontrado la "vuelta", pues había logrado conectar algunas manos, que no tenían mucha potencia ni precisión, pero que significaban un toque de atención para Hagler. Fue sobre el rincón del retador, allí ambos estaban en la corta distancia y una izquierda por dentro, plena en el mentón comenzó a derrumbar a Scypion, quien antes de caer recibió una derecha a la altura del oído que fue el "golpe de gracia", pues escuchó casi toda la cuenta con la espalda apoyada sobre la lona, lográndose reinconporar pero en evidente inferioridad, por lo que el juez continuó con el conteo.

Esto marcó el final de una pelea que no hizo más que ratificar las virtudes boxísticas de Marvin Hagler, a quien se nos ocurre va a ser muy difícil despojarlo de su corona, pues posee todos los recursos necesarios para quedarse con ella por mucho tiempo más.

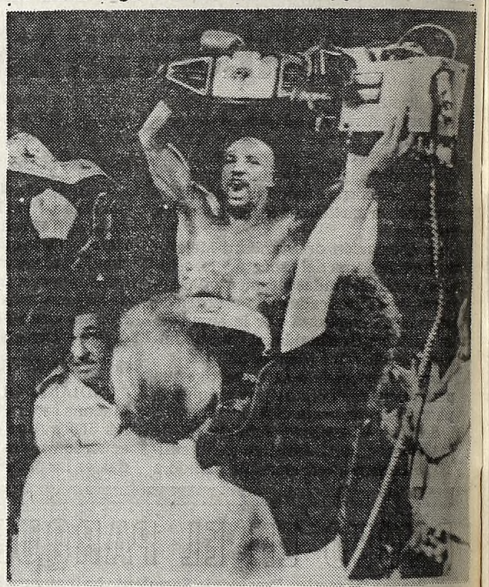

Hagler dio una lección de boxeo y retuvo el título.

EN LOS PAPELES: CHAVEZ

Esta noche en la ciudad de Pergamino volverá a presentarse el invicto Supergallo **Eduardo Chávez**, en esta ocasión ante **Juan Carlos Ríos.**

Chávez es un joven que ha escalado posiciones en el transcurso del año pasado y que a partir del presente ha impreso mayor continuidad a su campaña anotándose triunfos muy importantes en la mayoría de los casos por la vía rápida, caracterizándose por su potente pegada.

En su última presentación derrotó por puntos en fallo bastante polémico a **Raúl "Nico" Pérez** en combate que fue televisado y que formó parte de una de las habituales veladas de los miércoles.

● SIGUE EL VETERANO

Hoy continuará el Campeonato Nacional de Veteranos, que clasifica a quienes serán representantes argentinos en el Torneo Panamericano que se disputará en Caracas, Venezuela, que en esta ocasión se denominará "Simón Bolívar".

En la jornada de apertura en el día de ayer el gimnasio de la Federación Argentina de Box, sito en Castro Barros 75, se vio cubierto en gran parte por un público ávido por ver las promesas de nuestro pugilismo.

El programa de hoy comenzará en horas de la tarde, y por supuesto se hará en el mismo lugar.

● GANO PLAZA

El tucumano **René "Torito" Plaza**, sexto en el ranking nacional de los Plumas, derrotó por puntos en fallo dividido, al hasta ayer invicto **Alfredo Comaschi.**

Plaza a lo largo de las diez vueltas supo imponer su mayor experiencia.

SE VA MEDIA SELECCION

Ocho jugadores de la selección nacional de vóleibol que recientemente finalizó tercera en el campeonato mundial realizado en el país, han decidido emigrar en busca de mejoras económicas que estén de acuerdo con lo que ellos piensan que valen. Todos los jugadores viajarán próximamente hacia Italia, donde continuarán, dólares de por medio, su campaña deportiva "amateur". Su emigración está prevista cuando finalicen los **Juegos Deportivos Panamericanos de Caracas.**

Daniel Castellani, el capitán del equipo que tan buena actuación produjo en el mundial, señaló que se incorporará al **Chietti**, conjunto que actualmente milita en primera división. Junto con él también viajará **Aldo Cuminetti**, también representante de **Obras Sanitarias** y del seleccionado.

Aldo Kantor, por su parte, viajará a Italia con el prioritario objetivo de retornar al vóleibol europeo. Tiene previsto viajar a principios de setiembre para jugar en el **Edilcuogi.**

Otros dos que partirán hacia la península itálica serán **Raúl Quiroga**, quien actuará en el Asit Recadonna y **Esteban Martínez**, el que lo hará con el Santal Parma tras renovar su contrato.

Jon Uriarte, quien el año pasado jugó durante varios meses en Italia, dejará Obras Sanitarias para integrarse al conjunto de Issea, mientras que **Carlos Wagenpfield** continuará jugando en el Salconada de Italia.

Sin embargo, estas negociaciones aún no están totalmente resueltas, aunque se espera llevarlas a feliz término en un breve lapso, debido a que la **Confederación Argentina de Vóleibol** exige un arancel para otorgar los pases internacionales, que algunos de los clubes no están dispuestos a abonar por considerarlos excesivos.

MICHELLE, CUESTION DE CABEZA

EN ASPERO FINAL BATIO A HELLOW JULIA EN LA TERCERA DE SAN ISIDRO: $ 9.600

Pasó la lluvia, mejoró el tiempo y pese a los primeros fríos —que en San Isidro son témpanos— las tribunas presentaron el panorama lógico ante las perspectivas de un programa tan brillante como el de esta tarde. Y tuvieron el "dulce" con los $ 3.200 de nuestra candidata Rumba, baile normal en el arranque y luego, la sorpresa de Caravan High, ganadora con susto, ventaja mínima, en el segundo turno. Pero la nota la dio Michelle, otra vez la verde al tope y una cabeza adelante de Helow Julia en el desenlace del tercer cotejo, brillante trabajo de Ernesto Tasende en la conducción de la pensionista de Julio Penna y un dividento de $ 9.600. La pista pesada no está ayundando mucho al público...

1ª Carrera — Premio FACHOISA — 2000 Metros

CABALLO	JOCKEY	Nº	Gan.	a Gan.	a 2º	a 3º	Pag.
1 RUMBA 57, N.Mezzotero		(8)	389589	3200	2400		—,—
2 Fachinosa 53, E.Figueroa		(1)	160655		2900		7.800
3 Heka Real 57, M.Sarati		(7)	183913				6.800
4 Filosa 57, H.Libré		(4)	161586				7.700
5 Dama China 53, D.Pasc'llo		(3)	4415				285.300
6 Nebriska 55, C.Pintos		(2)	12700				99.100
TOTAL			972858				

No corrieron Vianena (5) y Achara (6).
APUESTA EXACTA: (8-1), $ 34.000.
APUESTA TRIFECTA: (8-1-7), $ 82.700.
Ganada por: hoc., la 3ª a 1½ cpos., la 4ª a 2½ cpos., la 5ª a 13 cpos., y la 6ª a 5 cpos. Bandera verde para el 1º puesto). Tiempo: 2'7''1/5. Cuidador: C.A.Ferro. Caballeriza: Por Fin. La ganadora es hija de Amateur y Runchera. Edad: 4 años.

CANDIDATA DE CRONICA

ª Carrera — Premio AIMARA — 1000 Metros

CABALLO	JOCKEY	Nº	Gan.	a Gan.	a 2º	a 3º	Pag.
1 C. HIGH 55, J. Valdivieso		(14)	246451	8300	5200	3700	—,—
2 E. Top 55, O. Zapata		(1)	133947		8700	6200	15300
3 Dictinette 55, V. Sanguinetti		(13)	101206			7700	20300
4 J. Quick 55, M. Lezcano		(7)	22247				92500
5 M. Marieta 55, M. Sarati		(8)	511817				3800
6 Thikombia 55, V. Centeno		(5)	37428				55000
7 Clantopic 55, M. Abregú		(3)	238943				8600
8 Airosa 55, C. Gómez		(6)	38765				53100
9 Mitra 55, R. Cabrera		(10)	47440				43400
10 I. Cautiva 53, G. Retorto		(4)	14872				138400
11 G. Rock 55, J. Alvis		(12)	7004				293900
12 M. Pring 53, C. Giussi		(11)	53430				38500
U La Pachanguera 55, E. Martínez		(2)	8540				241100
TOTAL			1492090				

No corrió: Combadura (9).
APUESTA DOBLE (8-14): $ 100.500.
APUESTA EXACTA (14-1): $ 304.700.
APUESTA TRIFECTA (14-1-13): $ 2.795.000.
Ganada por v.m.; la 3ª a la cbza.; la 4ª a 1½ cpo.; la 5ª a 3 cpos. y la 6ª a 2 cpos. (Bandera verde para el 1º puesto). Tiempo: 1'1''2/5. Cuidador: M. Garcia. Caballeriza: Firmamento. La ganadora es hija de S. Caravan e Higuera. Edad: 2 años.

3ª Carrera — Premio BUENA PIBA — 1400 Metros

CABALLO	JOCKEY	Nº	Gan.	a Gan.	a 2º	a 3º	Pag.
1 MICHELLE 56, E.Tasende		(4)	294345	9600	5900	4400	—,—
2 Hellow Julia 54, H.Correa		(1)	61635		16800	7100	46.200
3 Seaside 56, O.Ayude		(2)	340651			4700	8.300
4 Sola Bluff 52, R.Sinani		(8)	32910				86.700
5 (Palachunga 52, C.Pintos		(6a)	con el 6				95.500
6 Silv. Sovereing 56, M.Abregú		(11)	20215				141.100
7 (Beegee 523, O.Merlo		(6)	29872				95.500
8 C. Bella 52, D. Suárez		(3)	8834				123000
9 Trampolinera 56, P. Sahagián		(5)	7405				385300
10 S. Miti 53, R. Buo're		(9a)	51768				55000
11 Salteada 56, V. S'etti		(7)	132090				21600
12 Gitanera 56, C. Pezoa		(13)	645400				4400
13 Tayma 56, J. Val'eso		(10)	223159				12700
14 B. Gleam 56, J. Bretón		(14)	217410				13100
U La Suavidad 52, L. Zárate		(12)	2420				99999
TOTAL			2067838				

No corrieron: Módica (12a), F. Dancer (15) y E. Regina (9).
APUESTA DOBLE (14-4): $ 278.500.
APUESTA EXACTA (4-1): $ 1.319.000.
APUESTA TRIFECTA (4-1-2): $ 8.040.200.
Ganada por: cabz., la 3ª a 4 cpos., la 4ª a ¾ cpo., la 5ª a ¾ cpos., y la 6ª a ½ cpo. Tiempo: 1'28''4/5. Cudidador: J.O.Penna. Caballeriza: S.F. de Pilar. La ganadora es hija de Mariache y Clairva. Edad: 3 años.

4ª Carrera — Premio MONSERGA — 1000 Metros

CABALLO	JOCKEY	Nº	Gan.	a Gan.	a 2º	a 3º	Pag.
1 S. CURRY 55, H. Libré		(10)	64205	46900	13900	5400	—,—
2 Kalblue 55, J. Vald'eso		(4)	345708		4400	2900	8700
3 Tasnata 55, R. Ferreira		(5)	393432			2800	7600
4 A. Colombina 55, J. Juárez		(14)	116915				25900
5 Aponima 55, P. Sahagián		(3)	367031				8200
6 Alcalina 55, M. Sarati		(6)	642714				4800
7 Forgas 55, A. Ramos		(1)	13490				223500
8 L. Merche 55, H. Artigas		(7)	24460				123300
9 La Plantada 55, E. Jara		(2)	171552				17500
10 E. Rock 55, J. Alvis		(13)	12940				233000
11 Nordland 53, R. Desvard		(11)	1735				99999
U H. Enérgica 55, I. Gorrais		(12)	32247				93700
TOTAL			2185708				

No corrieron: P. Quick (8) y D. Navideña (9).
APUESTA DOBLE (4-10): $ 1.899.500.
APUESTA EXACTA (10-4): $ 565.000.
APUESTA TRIFECTA (10-4-5): $ 2.270.000.
Ganada por ½ cbza.; la 3ª a ¾ cpo.; la 4ª a 2 cpos.; la 5ª a 1½ cpo. y la 6ª a ½ cpo. Tiempo: 1'1''2/5. Cuidador: R. Yalet. Caballeriza: J.A.R. La ganadora es hija de El Virtuoso y Paprika. Edad: 2 años.

5ª Carrera — Premio CERTIFICADA — 1400 Metros

CABALLO	JOCKEY	Nº	Gan.	a Gan.	a 2º	a 3º	Pag.
1 ROCK'S FIRST 54, J.Abregú		(2)	370410	10500	5100	2900	—,—
2 Criolla Tel 56, P.Sahagian		(15)	35775		37000	14600	109.700
3 Chance Tel 54, M.Plana		(13)	691511			2800	5.600
4 Siempreavante 54, C.Pintos		(11)	114382				34.300
5 Get Da 54, M.López		(1)	8355				469.700
6 (Super Duper 56, N.Mezzotero		(7)	con el 7				71.400
7 Alarm Press 56, M.Escagües		(6)	22405				175.100
8 Tawy 56, J.Valdivieso		(8)	176138				22.200
9 (New Line 53, J.Romero		(4)	2965				99.999
10 (Balliana 56, R.Ferreira		(9)	17055				230.100
11 Nadin 56, R.Rossi		(12)	482738				8.000
12 Thybell 54, J.Cervantes		(5)	512577				7.600
13 (Pervanche 56, C.Pezoa		(7)	54937				71.400
14 At Freezing 56, D.Orcellet		(14)	190339				20.600
U (Frau Amorosa 56, L.Zárate		(9)	c/ el 9				230.100
© Aysha Cante 56, E.Tasende		(3)	164.762				23.800
TOTAL			2844329				

No corrieron S.Felice (4a) Templaria (10).
©A.Cante todó en los 800 mts.
APUESTA DOBLE (10-2): $ 1.891.700.
APUESTA EXACTA (2-15): $ 1.940.700.
APUESTA TRIFECTA (2-15-13): $ 8.815.000.
Ganada por: pzc., la 3ª a 1 cpo., la 4ª a 3 cpos., la 5ª a 2 cpos., y la 6ª a ½ cab. Tiempo: 1'28''1/5. Cuidador: J.L. Pereyra. Caballeriza: D.A.M.A. La ganadora es hija de R. Of Ages y Langelinda. Edad: 3 años.

6ª Carrera — 1.000 Mts.

HIPODROMO SAN ISIDRO

MARCADOR		A GANADOR	A 2º	A 3º
1º	14	12.300	7.100	4.300
2º	12		29.100	20.300
3º	10			6.100
4º	11			

A Ganador	APUESTA DOBLE	1er. Place	2do. Place
243.000			

EXACTA	TRIFECTA
2150.500	16.433.500

1 Guayamu 55, M. Lezcano
2 Last Snow 55, C. Pezoa
3 Clamora 55, E. Jara
4 Inaguantable 55, J. Aguirre
5 Sandrina 55, V. Centeno
6 Arifinisima 55, D. Soto
7 Isabelina 53, M.H. López
8 Pl. Blanca 55, V. Sanguinetti
9 Comediante 53, R. Desvard
10 R. Vartan 55, N. Mezzotero
11 M. Carolina 55, H. Libré
12 Habladuría 55, M. Sarati
13 Gayma 52, J. Romero
14 Brazola 55, O. Ilarione
15 E. Board 55, no corrió

Extracto Oficial de la Lotería Nacional (Progresión 5)

VEINTE PREMIOS POR EXTRACCIONES DE CINCO CIFRAS: de producirse la repetición de números extraídos, los billetes enteros respectivos acumulan los premios que en cada caso les hubiera correspondido.

UBICACION	PREMIO $		UBICACION	PREMIO $	
1º	2.100.000.000	18761	11º	7.500.000	24863
2º	180.000.000	30630	12º	7.500.000	02489
3º	90.000.000	30435	13º	7.500.000	21179
4º	45.000.000	26945	14º	7.500.000	12163
5º	30.000.000	16161	15º	7.500.000	26118
6º	15.000.000	20121	16º	4.200.000	27751
7º	15.000.000	30917	17º	4.200.000	31812
8º	9.000.000	08257	18º	4.200.000	21913
9º	9.000.000	41361	19º	4.200.000	12100
10º	9.000.000	10433	20º	4.200.000	13068

Aproximaciones	$ 30.000.000	$ 15.000.000	$ 6.000.000	$ 1.500.000
1er. PREMIO	18760	18759	18758	18757
	18762	18763	18764	18765

Aproximaciones	$ 4.500.000
2do. PREMIO	30631
	30632

Aproximaciones	$ 2.250.000
3er. PREMIO	30434
	30436

QUINIENTOS OCHENTA Y OCHO PREMIOS POR CATORCE EXTRACCIONES DE TRES CIFRAS: todos los billetes enteros cuyas tres últimas cifras coincidan con las que se indican a continuación tienen premio de **$ 450.000,-**

004	107	724	791	952
075	417	731	859	972
084	458	786	874	

NOTA: En caso de repetición de cualquiera de las tres cifras extraídas, los billetes enteros correspondientes acumulan el premio tantas veces como se haya repetido el número.

LOTERIA DE MENDOZA

1º con $	1.500.000.000	49419	11º con $	4.200.000	1849
2º ,, ,,	75.000.000	5669	12º ,, ,,	3.900.000	37457
3º ,, ,,	36.000.000	41859	13º ,, ,,	3.600.000	37250
4º ,, ,,	9.000.000	24067	14º ,, ,,	3.300.000	39121
5º ,, ,,	6.000.000	12152	15º ,, ,,	3.000.000	47479
6º ,, ,,	5.700.000	43405	16º ,, ,,	2.700.000	29402
7º ,, ,,	5.400.000	44280	17º ,, ,,	2.400.000	3622
8º ,, ,,	5.100.000	14373	18º ,, ,,	2.100.000	13478
9º ,, ,,	4.800.000	31148	19º ,, ,,	1.800.000	34810
10º ,, ,,	4.500.000	38267	20º ,, ,,	1.500.000	17160

TOTEM ATRAVESO CIEN BARRERAS

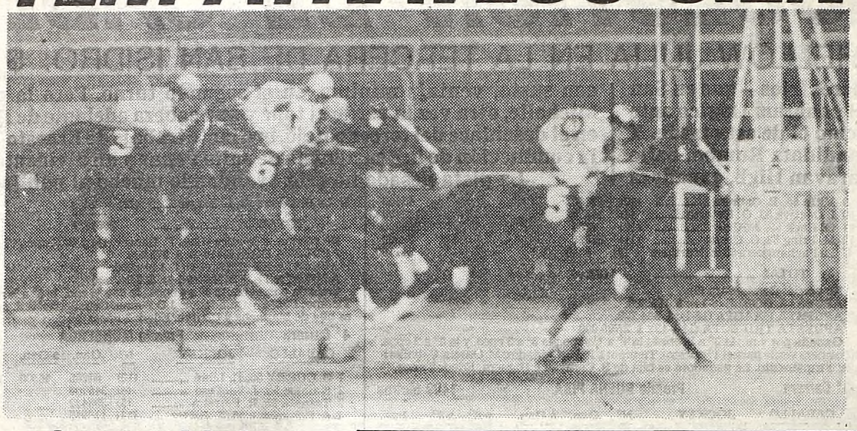

Con Troiko, pusimos en Palermo otro número. Ya veníamos poderosos y el trabajo del pibe Moli nos permitió un "doblar la plata" con le hijo de — el hijo de Bastinado. ¡De guapo!

Pese a las Contras, Perdió de Vista al Lote en Gran Tiempo

Viejito ya, a un paso de la jubilación, soportando los embates de una campaña larga y no del todo "aliviado" en el plomo porque 57 kilos lo marcaban al tope del handicap. Sin embargo, todo eso fue para **Totem** la simple anécdota que no le impidió bajar el telón de la reunión palermitana de ayer. Además, sin sacar a la quiniela ni "raspar el billete", por sus cabales, tirando cuatro cuerpos a King Charles y estableciendo 1'21"3/5 para los 1.400. Admirable lo del Mount Athos de Etchechoury. Hubo que esperar firme en las tribunas pero tuvo su recompensa. La consolidación de tanta calidad y un disco abierto a esa superioridad. Una decidida labor de Carlos Pezoa que, a despecho de todas las contras, lo puso adelante. Nashville, Carmelo y Ormuz seguían la carrera. Así el codo, sin variantes los comienzos de la recta donde medio se puso "cargoso" Nashville.

Pero Pezoa puso la cuarta y desde allí, **Totem** fue inalcanzable. Un leve asomo de Carmelo que hasta se jugó en la persecución. Y la entrada definitiva de King Charles que poco pudieron. Adelante, había mucha calidad para tumbar.

Suspensiones Livianas

PARA ZAPATA Y PINTOS, DOS

El feriado y la intermitencia de reuniones hípicas, obligó a posponer la habitual reunión de Comisión de Carreras de Palermo. Pero todo llega y durante la jornada de ayer, se dio a conocer la información. Es breve y sin muchos "sacudones" para los profesionales toda vez que para **Oscar L. Zapata** se aplicaron dos reuniones por perder su línea dirigiendo a Factorial y para el aprendiz **Claudio Pintos**, igual número de fechas de a pie por no conservar su línea dirigiendo a Ataman.

El líneas generales, esta semana no ha sido mucho el rigor en la información de sanciones. Indice evidente que las cosas se están "enderezando".

¡Viejo Discepolín...!

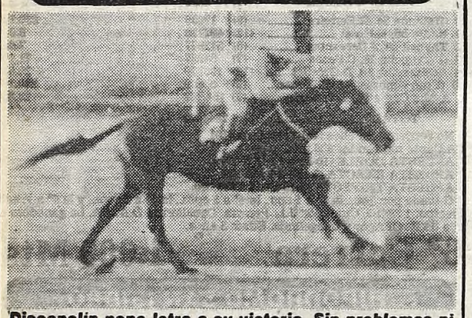

Discepolín pone letra a su victoria. Sin problemas ni presiones, completó la primera doble del Argentino.

UN LARGO ABURRIMIENTO

Como en el tango. La gente se le arrimó "con su montón de vales" y **Discepolín** puso punto final a la primera Apuesta Doble de ayer en Palermo. Eso, era previsible porque el pingo de Adolfo P. Giovanetti tenía chance amplia en el cotejo. Por eso, lo importante, es meditar su futuro luego del triunfo por 1½ cuerpo sobre Marvelo en 59"2/5, deslizándose prudentemente por dentro para obtener el impacto. Tiene cuerda para más. Lo vimos muy tranquilito al pibe Carlos Giusi definir el compromiso y si el registro del kilómetro no es "para temblar", si conviene medir la superioridad exhibida ni bien se abrieron los partidores. O el remate, cuando no dejó acercar a ninguno de sus rivales. Por eso, fue una de las notas de la reunión. Aunque sea barata pero con sabor a éxito para la cátedra...

Hablando de éxito: la reunión de ayer en el Argentino (¡a una hora en que los bolsillos comienzan a presentar brechas!) contó con algo más de 13.500 aficionados en las tribunas. Y no fueron de visita porque los que cuentan billetes hablaron de $ 13.393.668.000 desgranados al cabo de ocho carreras. Aunque la mano venga brava, como en esta semana que está terminando a todo vapor, el público sigue apoyando cuando ve turf de primer nivel.

SANTIAGO DEL ESTERO

(Sorteo de anoche)

1º con	$2.000.000.000	49870	6º con $	2.400.000	10564
2º " "	120.000.000	25577	7º " "	2.400.000	19502
3º " "	60.000.000	25061	8º " "	1.800.000	11513
4º " "	30.000.000	21703	9º " "	1.800.000	28055
5º " "	20.000.000	28555	10º " "	1.800.000	38405

PROVINCIA: CON $ 2.160.000.000 EL Nº 9713

EXTRACTO DEL SORTEO OFICIAL REALIZADO AYER.

Los números que van a continuación tienen un premio de $ 360.000 (Progresión $ 195.000)

1: 1048, 1112, 1242, 1297, 1329, 1362, 1392, 1404

1481 Con $ **24** MILLONES: 1486, 1583

1593 Con $ **9** MILLONES: 1685, 1694, 1702, 1775, 1892, 1936, 1989

2: 2126, 2143, 2144

2203 Con $ **6000000**: 2372, 2396, 2417, 2477, 2484, 2641, 2772, 2810

3: 3000, 3017, 3130, 3322, 3347, 3351, 3684, 3806, 3999

4: 4121

4129 Con $ **15** MILLONES: 4131, 4189, 4202, 4236, 4280, 4400, 4488, 4490, 4493, 4506, 4565, 4623, 4679, 4787, 4816, 4861, 4975, 4988

5: 5022, 5115, 5147, 5201, 5291, 5394, 5734, 5909, 5940

6: 6064, 6410, 6458, 6478, 6526, 6632, 6647, 6909, 6912, 6959, 6971, 6992

7: 7125

7157 Con $ **6000000**: 7244, 7278, 7361, 7363, 7476, 7527, 7538, 7543

7694 Con $ **6000000**: 7916, 7992

8: 8059, 8087, 8115, 8203, 8219, 8453, 8527, 8578, 8582, 8588, 8636, 8657, 8700, 8717, 8773, 8895, 8925

9: 9036, 9055, 9078, 9087, 9172, 9184, 9343, 9408, 9435, 9475

APROX. **9709** CON $ 3.000.000

APROX. **9710** CON $ 6.000.000

APROX. **9711** CON $ 12.000.000

APROX. **9712** CON $ 33.000.000

9713 Con $ **2160** MILLONES

APROX. **9714** CON $ 33.000.000

APROX. **9715** CON $ 12.000.000

APROX. **9716** CON $ 6.000.000

APROX. **9717** CON $ 3.000.000: 9738, 9746, 9843

10: 10077, 10113, 10158, 10203, 10206, 10238, 10249, 10330, 10428, 10502, 10553, 10556, 10564, 10565, 10777, 10842, 10853, 10866

11: 11084, 11134, 11190, 11197, 11232, 11385, 11418, 11487, 11557, 11565, 11586, 11600, 11647, 11673, 11689, 11705, 11734, 11779, 11887, 11892, 11924

12: 12052, 12298

12314 Con $ **6000000**: 12414, 12419, 12426, 12450, 12463, 12486, 12503, 12543, 12607, 12625, 12723, 12833

13: 13051, 13146, 13154, 13264, 13289, 13313, 13456, 13486, 13572, 13843, 13869, 13975

14: 14137, 14175, 14228, 14253, 14441, 14451, 14497, 14503, 14635, 14723, 14742, 14743, 14860, 14937, 14988

15: 15045, 15090, 15162, 15227, 15303, 15369, 15416, 15418, 15486, 15542, 15591, 15700, 15764, 15838, 15952, 15982, 15993

16: 16087, 16105, 16198, 16500, 16616, 16719, 16840

16870 Con $ **6000000**: 16925

17: 17032, 17194, 17859

18: 18051, 18176, 18216, 18245

APROX. **18271** CON $ 4.500.000

18272 Con $ **180** MILLONES

APROX. **18273** CON $ 4.500.000: 18408, 18469, 18476, 18499, 18551, 18560, 18655, 18798, 18951, 18981

19: 19029, 19034, 19155, 19160, 19202, 19298, 19341, 19424, 19455, 19567, 19571, 19621, 19634, 19640, 19706, 19783, 19835, 19875

19888 Con $ **6000000**: 19912, 19913, 19920, 19937, 19979

20: 20158, 20336, 20506, 20595, 20705, 20748, 20793, 20933, 20962, 20963, 20999

21: 21082, 21164, 21274, 21358, 21363, 21515, 21518, 21566, 21616, 21823, 21881, 21886, 21917, 21954

22: 22026, 22054, 22055, 22090, 22248, 22268, 22316, 22365, 22455, 22461, 22569, 22657, 22721, 22786, 22820, 22854, 22964

23: 23038, 23051, 23224, 23411, 23443, 23468, 23514, 23561, 23623, 23640, 23677, 23705, 23729, 23797, 23817, 23928, 23975

24: 24091, 24363, 24371, 24372, 24507, 24629, 24812, 24871, 24874

24930 Con $ **6000000**

25: 25325, 25405, 25444, 25528, 25564

26: 25662, 25716, 25776, 25961, 25971, 26051, 26085, 26283, 26356, 26416, 26428, 26542, 26755, 26787, 26795, 26817, 26864

27: 27031, 27097, 27117

27130 Con $ **6000000**: 27140, 27164, 27216, 27218, 27301, 27463, 27485, 27508, 27709, 27760, 27786, 27831, 27856, 27873, 27892

28: 28080, 28146, 28246, 28295, 28313, 28321, 28399, 28452, 28513, 28570, 28668, 28693, 28776, 28785, 28786, 28815, 28834, 28985

29: 29030, 29040, 29116, 29129, 29153, 29168, 29238, 29241, 29390, 29510, 29569, 29787, 29840, 29858, 29924, 29935, 29961, 29965

30: 30037, 30055, 30056, 30117, 30190, 30248, 30259, 30267, 30349, 30410, 30471, 30481, 30564

30639 Con $ **9** MILLONES: 30656, 30672, 30746, 30858

31: 31086, 31246, 31286, 31351, 31352, 31510, 31549, 31570, 31572, 31640, 31661, 31731, 31760, 31770, 31869, 31932

32: 32040, 32063, 32076, 32185, 32195, 32430, 32479, 32591, 32935, 32958

33: 33065, 33131, 33183, 33232, 33313, 33341, 33408

33427 Con $ **45** MILLONES: 33466, 33574, 33746, 33869, 33872, 33887

34: 34006, 34045, 34086, 34126, 34134, 34302, 34373, 34446, 34560, 34640, 34702, 34706, 34860, 34914, 34965

35: 35078, 35178, 35308, 35309, 35355, 35544, 35554, 35599, 35616, 35667, 35760, 35817, 35831, 35898, 35999

36: 36084, 36108, 36444, 36676, 36773, 36774, 36776, 36810, 36824, 36965, 36997

37: 37077, 37089, 37157, 37456, 37465, 37503, 37544, 37603, 37633, 37635, 37658, 37776, 37791, 37924, 37940, 37963, 37976

38: 38081, 38087, 38124, 38126, 38162, 38164, 38242, 38281, 38306, 38396, 38442

APROX. **38443** CON $ 2.250.000

38444 Con $ **90** MILLONES

APROX. **38445** CON $ 2.250.000: 38463, 38486, 38636, 38689, 38717, 38812, 38949, 38993

39: 39070, 39146, 39191, 39286, 39308, 39310, 39333, 39368, 39375, 39384, 39586, 39696, 39729, 39780

39790 Con $ **6000000**: 39830, 39840, 39868

39923 Con $ **15** MILLONES: 39953

40: 40024, 40049, 40057, 40253, 40271, 40317, 40347, 40349

40391 Con $ **6000000**: 40654, 40746, 40807, 40858, 40897, 40968, 40991

41: 41147, 41187, 41189, 41219, 41225

41250 Con $ **9** MILLONES: 41252, 41273, 41277, 41474, 41519, 41677, 41840

42: 42080, 42101, 42128, 42164, 42165, 42357, 42432, 42539, 42544, 42551, 42627, 42652, 42820, 42938, 42988

LOS 20 PREMIOS MAYORES (PROGRESION 2)

1º con $	2.160.000.000	9713	7º con $	15.000.000	39923	11º con $	6.000.000	2203	15º con $	6.000.000	16870
2º " "	180.000.000	18272	8º " "	9.000.000	1593	12º " "	6.000.000	7157	16º " "	6.000,000	19888
3º " "	90.000.000	38444	9º " "	9.000.000	30639	13º " "	6.000.000	7694	17º " "	6.000.000	24930
4º " "	45.000.000	33427	10º " "	9.000.000	41250	14º " "	6.000.000	12314	18º " "	6.000.000	27130
5º " "	24.000.000	1481							19º " "	6.000.000	39790
6º " "	15.000.000	4129							20º " "	6.000.000	40391

Asociación Cooperativa Criadores Caballos S.P.C.
VENTA SELECCION ESPECIAL
PRODUCTOS S.P.C. '81
(ELEGIDOS - SELECCIONADOS Y REVISADOS)
S.A. A. BULLRICH y Cía.
LUNES 30/5 18.30 HS.
TATTERSALL H. ARGENTINO

TODO EN POCAS LINEAS

Hoy desde las **15 a las 19** en el Club Comunicaciones, **Avenida San Martín 5125** se realizará un festival artístico con la actuación del Quinteto Música de Buenos Aires que integran **José Callisto** (acordeón), **Sergio Luis Ramella** (bandoneón), **Marcelo Miguel Sorondo** (guitarra), **Néstor Alejandro Robledo** (bajo) y **Fabián Sorondo** (órgano). Dirige: **Luis Campassi** y son cantantes **Silvana Straccia y Taeko Maruyanna.**

* * *

El **Lunes** a las **19.45** en el Salón "C" del Hotel Panamericano, **Carlos Pellegrini 525** tendrá lugar una mesa redonda sobre el tema: "Censura, propuestas para un cambio", que tendrá como panelistas a **Aníbal Vinelli, Eduardo Aliverti, Olga Berg, Hellen Ferro, René Mugica, Jaime Potenze** y **Lita Stantic.**

* * *

"Mansión embrujada se alquila" es el título de la obra de **Rubén Altamirano** que se ensaya en el teatro **Enrique de Larrañaga,** teniendo previsto su estreno a fines de junio. El elenco lo integran **Zulema Caldés, Betty Raiter, Ernesto Michel, Darío Ragno, Adolfo Reyes, Luis Alberto Nix,** y **José Frigerio** con dirección de **Raúl Altamirano** y asistencia de dirección de **Fernando Piernas.**

* * *

Desde hoy se presentará en el hall central del Teatro San Martín, **Alejandro Santos,** ejecutante de flauta, piano, tarka y quena. Lo hará durante 3 fines de semana con su grupo, los **sábados a las 20.30** y **domingos a las 19.** La entrada es libre.

* * *

Hasta el **miércoles incluido,** está habilitada la muestra de óleos del pintor argentino **Lucas Maldonado** en el Instituto de Educación Cooperativa, **Moreno 1729.** Se la puede visitar de **lunes a viernes de 16 a 21.**

* * *

Todos los días a las 16 en Radio del Pueblo, se puede escuchar la primera revista del espectáculo radial, "Chimentos", que dirige **César Rodríguez Lima.**

* * *

Hoy a las **22** se cumplirá la última función del espectáculo del Grupo de Danza Contemporánea que dirige **Mauricio Wainrot.** Será en la sala Martín Coronado del Teatro San Martín.

* * *

La semana próxima se estrenará "Confesiones negras de un loco", unipersonal de **Osvaldo Roth** que toma un libro de **Leonardo Rosenwasser.** En la oportunidad también se inaugurará una nueva sala teatral, el Lif, ubicada en el barrio de San Telmo.

TENIAMOS ESTA DEUDA

LA PLAZA PASCUAL CONTURSI

Mañana, a las 10 de la mañana en Monroe y Bauness, frente a la estación Urquiza, se inaugurará la plazoleta "Pascual Contursi", como homenaje a uno de los grandes del tango.

En la oportunidad, se desarrollará el siguiente programa: recepción de autoridades, bendición de la plazoleta a cargo del reverendo padre Boris Turel, donación oficial de la plazoleta a la Municipalidad de Buenos Aires, recital sobre temas de Pascual Contursi a cargo de Roberto Bianco y finalmente, la actuación de la Orquesta Municipal.

Cabe destacar que con este nuevo paseo destinado a recordar a uno de los grandes de la música ciudadana la intendencia metropolitana interpreta el sentir general. De esta manera, Pascual Contursi, autor del que se considera el primer tango con letra ("Mi noche triste") pasa a ocupar un lugar en la toponimia de Buenos Aires, junto a Enrique Santos Discépolo, Homero Manzi y, por supuesto, Carlos Gardel.

Estarán presentes el intendente, Dr. Guillermo J. del Cioppo, el subsecretario de Acción Social de la Comuna, Dr. Carlos Sánchez Herrera y José Gobello y Dr. Luis Adolfo Sierra, de la Academia del Lunfardo.

"LAS HERMANAS ALEMANAS"

VOLVIO MERITORIA PELICULA

Se ha repuesto en el cine Studio, la película "Las hermanas alemanas", una realización de Margarethe Von Trotta, que recientemente ha sido designada en la terna a la mejor película extranjera por la Asociación de Cronistas Cinematográficos de la Argentina y cuyo resultado final se sabrá el próximo lunes 27 de junio.

Este filme, estrenado con gran éxito en Buenos Aires en 1982, basado en un libro cinematográfico de la realizadora, enfoca la trayectoria de 2 hermanas de disímil carácter que deben enfrentar distintas posiciones ante las difíciles circunstancias políticas de su país y las relaciones familiares.

En la edad adulta y libres para elegir los caminos, se bifurcan volviéndose a encontrar en una situación límite al ser una de ellas detenida por atentar contra la seguridad del Estado.

Jutta Lampe y Barbara Sukowa, interpretan los roles respectivos de las hermanas y son acompañadas en el elenco por Rudger Vogler, Doris Schade, Verenice Rudolph y Luc Bondy.

La música es de Nicolás Economu y la fotografía pertenece a Franz Rath.

TV PROGRAMA TV

16.00 (2) **DIBUJOS - Infantil**
Cortometrajes.
(7) **SABADO DE TODOS - Entretenimientos**
Conducción: Leonardo Simmons.
(11) **SABADOS DE SUPER ACCION**
"Aventureros del Pacífico". John Wayne, Lee Marvin, Jack Warden y César Romero.
16.30 (2) **BUSCANDO NOVIA A PAPA - Serie**
Bill Bixby
17.00 (2) **DINAMICA RURAL - Periodístico**
Francisco Ovieta.
(13) **LA ISLA DE LA FANTASIA - Serie**
Ricardo Montalbán, Hervé de Villechaize.
18.00 (2) **LUCAS TANNER - Serie**
Ron Hartman.
(9) **RUMBO A LA FAMA**
Marty Cosens.
(11) **EL GRAN BAILE**
Conduce: Cacho De la Cruz.
(13) **FESTILINDO**
Elección del representante argentino al Festilindo en Caracas.
19.00 (2) **BONANZA - Serie**
Lorne Greene.
(9) **EL ARTE DE LA ELEGANCIA - Femenino**
María Fernanda.
(13) **PELITO - Teleteatro**
Damián Cannavezzio - Adrián Suar.
20.00 (2) **BOX INTERNACIONAL**
"Ramón Nery vs. José Luis García", y "Gustavo de La Cruz vs. Pedro Ray Miranda". Presenta: Raúl Parma.
(7) **COLOSOS DE LA LUCHA**
Torneo de catch
(9) **VENGA A BAILAR**
Sergio Velasco Ferrero.
(11) **JUSTA DEL SABER - Entretenimientos educativos**
Julio Bringuer Ayala.
(13) **CALABROMAS - Cómico**
Juan Carlos Calabró.
21.00 (2) **SWITCH - Serie**
Robert Wagner - Eddie Albert.
(7) **UNA FAMILIA CON DUENDE**
Dorys del Valle - Emilio Disi.
(11) **HOLLYWOOD EN CASTELLANO**
"Millie". Julie Andrews, Mary Tyler Moore, John Gavin.
(13) **MISTERIODISMO - Periodístico**
Raúl Portal.
21.30 (13) **LOS HART - Serie**
Robert Wagner - Stephanie Powers.
22.00 (2) **LOS INOLVIDABLES**
"La dama duende". Delia Garcés, Enrique Diosdado.
(7) **CINE**
"La mansión siniestra". Kate Jackson.
(9) **EL TEATRO DE IRMA ROY**
"Un poco de calor", de Jacobo Langsner
22.30 (13) **VIAJE A LO INESPERADO**
"El investigador privado". Joseph Cortese.
23.30 (7) **PROYECTO 2000 - Periodístico**
Jorge Lozano.
(9) **LOS SEIS DIAS**
Competencia ciclística.
24.00 (2) **TRASNOCHE**
1º) "Owen Marshall". Serie con Arthur Hill.
2º) "Siempre te amaré". Filme con Debora Kerr.
3º) "Viaje a las estrellas". Serie con Leonard Nimoy.
(7) **FUNCION PRIVADA**
"Un viaje desesperado". Tony Musante.
(11) **TODA LA NOCHE**
Proyección de series y películas.
(13) **TRASNOCHE 13**
"Picnic". William Holden, Kim Novack.
0.30 (9) **CINE DE TRASNOCHE**
"Los Quinns". William Swetland, Geraldin Fitzgerald.

SUS CARTAS ESTAN ECHADAS

♡ M	♣ B	◊ E	♣ U	♠ H	◊ S	♣ E	♡ U	♠ A	♡ C	♠ G	◊ P
♣ N	♡ H	♠ A	◊ E	♣ A	♡ A	♠ N	♣ R	◊ R	♣ E	♡ M	♠ S
◊ A	♠ E	♡ A	♣ A	♡ S	♠ A	◊ U	♠ S	♣ L	♡ S	♣ I	◊ N
♠ E	♡ U	♣ Z	◊ P	♠ S	◊ O	♣ A	♡ E	◊ C	♠ O	◊ O	♣ C
♡ R	♣ I	◊ M	♠ R	♡ T	♣ O	◊ A	♠ A	♣ N	◊ S	♠ R	♡ E

En estos 60 naipes se encuentra encerrado un mensaje para usted. Acaso se trata de un augurio o de una advertencia que no deberá desestimar. Para dar con el mensaje que corresponda al lector, éste debe proceder de la siguiente manera: si su nacimiento se ha registrado entre los días 5 y 21 (no importa el mes) eligirá PICAS; si se ha producido entre los días 12 y 19, TREBOL; si lo fue entre los días 20 y 27, DIAMANTE, y finalmente, si su advenimiento al mundo aconteció entre los días 28 y 4, su palo será CORAZONES. Una por su orden leyéndolas de izquierda a derecha, las letras que llevan las cartas correspondientes a la fecha en que nació y escríbalas. Así obtendrá el mensaje.

Canal 2 despega, todos los días a las 16 hs. Para que Ud. llegue a Elizabeth Taylor, Anthony Quinn o a Humphrey Bogart. Para que alcance su estrella favorita, con la única tecnología que puede acercarlo. La tecnología de Canal 2. Avanzada. Especial. Así, se proyecta Canal 2. Con potencia y vuelo. Con todas las luces puestas en Ud. Porque Ud. es su guía y también... su estrella.

Canal 2

siempre es programa.

GASTAN 12 MILLONES DE DOLARES EN UNA MINISERIE

PARIS, 28 (AFP).— Un presupuesto record de doce millones de dólares han gastado Francia y Canadá para realizar una saga tipo "Lo que el viento se llevó", con rodaje a orillas del Mississippi y un reparto con acento yanqui como para gustar a la clientela de Estados Unidos. Es un telefilme de seis horas y una versión cinematográfica de dos y tiene como base la adaptación de "Louisiane", una novela de mucho éxito escrita por el francés Maurice Denuziere.

El canal 2 de la televisión francesa se asoció con una productora privada nacional y un importante sello canadiense para producir este engendro que inevitablemente recuerda a aquella gran película que protagonizaron en el Hollywood de los años dorados Clark Gable y Olivia de Havilland.

Los productores no se han andado por las ramas y a orillas del célebre río Mississippi, escenario de tantas y tantas historias, desde las clásicas de Mark Twain a las guerreras de la época en que Estados Unidos estaba cortado en dos trozos, el norte y el sur, han construido una auténtica plantación de algodón, un pueblo para los esclavos negros y las sureñas mansiones.

● INTERES

Un esfuerzo que aparentemente ya está dando sus frutos puesto que se dice que hubo varias cadenas televisivas interesadas en la adquisición de los derechos. Entre ellas, la más importante fue la red nacional TV - cable.

La acción gira en torno de una eterna historia de amor, protagonizada por una mujer llamada Virginia, tan bella como voluntariosa, encarnada por la actriz norteamericana Margot Kidder. Otro de los intérpretes es el también estadounidense Ian Charleson, con quien Virginia vivirá su idilio teniendo como fondo la guerra de secesión.

USTED Y LOS ASTROS

ACUARIO
(21 de enero al 19 de febrero)
Active plan de trabajo, de usted depende una solución. En amor, importante encuentro. Se aclara situación familiar.

PISCIS
(20 de febrero al 20 de marzo)
Altibajos en su trabajo, evite motivos de discusión. En amor, oportunidad esperada. Se concreta proyecto personal.

ARIES
(21 de marzo al 20 de abril)
No tome decisión apresurada en asunto de trabajo. En amor, todo resulta según sus planes. Se confirma plan familiar.

TAURO
(21 de abril al 22 de mayo)
Buen día de trabajo, actividad provechosa. En amor, no dé importancia a una discusión. Buena noticia familiar.

GEMINIS
(23 de mayo al 21 de junio)
No desatienda asunto de trabajo, de usted depende el éxito. En amor, buenos momentos. Evite discusión por dinero.

CANCER
(22 de junio al 21 de julio)
Colabore con compañeros en tareas, confían en usted. En amor, altibajos, sea prudente. Buena noticia de familiares.

LEO
(22 de julio al 21 de agosto)
Altibajos en su trabajo, mantenga sus obligaciones al día. En amor, se confirma buen presentimiento. Noticias.

VIRGO
(22 de agosto al 22 de setiembre)
Oportunidad en nuevas tareas, sepa aprovecharla. En amor, evite los celos. Apoyo de amigo en plan personal.

LIBRA
(23 de setiembre al 22 de octubre)
Colabore con compañeros en plan de trabajo, de usted depende el éxito. En amor, evite discusión inútil. Carta esperada.

ESCORPIO
(23 de octubre al 21 de noviembre)
Altibajos en su trabajo, no deje nada en manos de extraños. En amor, todo resulta según sus planes. Alegría familiar.

SAGITARIO
(22 de noviembre al 21 de diciembre)
Buen día de trabajo, salen adelante tareas atrasadas. En amor, nada nuevo, sepa esperar. Se confirman proyectos.

CAPRICORNIO
(22 de diciembre al 20 de enero)
Cambio o traslado en su trabajo, enfrente los hechos con fe. En amor, su intuición no lo engaña. Se aclara situación.

PERU, ENCANDILADO CON TEATRO NIPON

LIMA, 28 (AFP).— El fasto del teatro Kabuki del Japón y la consumada actuación de sus onnagatas —actores en el insuperable papel de mujeres— han dejado encandilada a esta capital, que estima haber asistido ya al "Espectáculo del año".

El destellante colorido del vestuario, el ritualismo del gesto y la lírica exploración del alma humana —esencias del estilizado Kabuki— fueron gozosamente vistos aquí, por primera vez en toda su plenitud, gracias a la visita del Teatro Nacional del Japón.

Dirigido por Matagoro Nakamura, el selecto conjunto de actores, músicos y técnicos, con su riquísimo equipo de cinto toneladas, convirtió al primer escenario peruano, el Teatro Municipal, en un gabinete de magia, ceremonia, filosofía y estética.

El teatro Kabuki comenzó su carrera triunfal a fines del siglo XVI, en plena edad feudal, como reacción burguesa y plebeya contra el teatro aristócrata Noh y contra el de Títeres, de tanta aceptación en ese país.

El teatro Noh, cuyas funciones duraban seis horas, que la noble asistencia empleaba en comer y en discutir el desempeño de los artistas, se parecía mucho al teatro clásico griego por la danza, el baile, el coro y sus temas de estirpe heroica.

Por su parte, el teatro de títeres atrajo innumerables multitudes porque merced a sus geniales autores pudo representar dramas, comedias, leyendas y hasta fábulas con tanta habilidad que hasta ha seducido a dramaturgos de Occidente.

Tomando elementos de estas dos vertientes, el teatro Kabuki, como producto contestatario de las clases medias, expresaba los conflictos sociales y las vicisitudes humanas, conquistando así una popularidad creciente.

Lo distingue el hecho de que solo actúan varones, pero quienes encarnan papeles femeninos, estelares con frecuencia, lo hacen con una maestría sin par, lograda por largos años de aprendizaje torturante.

Recordó el director que el Shogunato —gobierno de militares— vedó en 1629 la actuación de las actrices por estimar que minaban la moral, y aunque 250 años después levantó la prohibición, los onnagatas ya habían identificado al Kabuki.

FIESTA A LO GRANDE

CUMPLEN AÑOS "LOS TRIGUEÑOS"

Hoy, a partir de las 21, en las instalaciones del Sindicato de Trabajadores Municipales de Gral. San Martín, Salguero 20, San Andrés, se realizará una reunión para festejar los 17 años de actuaciones consecutivas que cumple el celebrado trío "Los Trigueños".

Junto con los componentes del trío estarán Víctor Velázquez, Antonio Sanabria, "El Vasco" Echeverría, el ballet "Hernán Figueroa Reyes", el conjunto guaraní de Osvaldo Salto, Cansio Piris y otros importantes exponentes de la música folklórica. La animación de la velada estará a cargo de Alejandro Vega Acosta.

De esta manera sus muchos amigos testimoniarán el afecto a "Los Trigueños", primer conjunto formado por no videntes que llevan cumplida una exitosa y prolongada campaña con su labor artística.

JUEZ IMPIDE DISMINUIR POTENCIA DE UNA RADIO

CORDOBA, 28 (De nuestro corresponsal).— El juez Federal número 3 de esta ciudad, Dr. Manuel González Pizarro, hizo lugar a la medida de no innovar solicitada por los servicios de radio y televisión de la Universidad Nacional de Córdoba, y ordenó que se suspendan los efectos de dos decretos del Poder Ejecutivo Nacional que disponían el cambio de frecuencia de LW1 Radio Universidad. De acuerdo con esa disposición nacional, propuesta por el COMFER, Radio Universidad de Córdoba debe transmitir desde el 1º de junio en amplitud modulada en una frecuencia de 1040 kilohertz, en lugar de 580, como lo hace actualmente.

La presentación efectuada contra esa medida, plantea "graves e irreparables problemas" que el cambio de frecuencia puede ocasionar a Radio Universidad.

El caso de Radio Universidad Nacional de Córdoba está directamente relacionado, además, con la disminución de potencia que afectaría a emisoras radiales con sede en la Capital Federal, ya que en muchos casos se efectúan convenios con relación a programas emitidos desde Buenos Aires, gracias a la potencia de las estaciones porteñas.

PALABRAS CRUZADAS

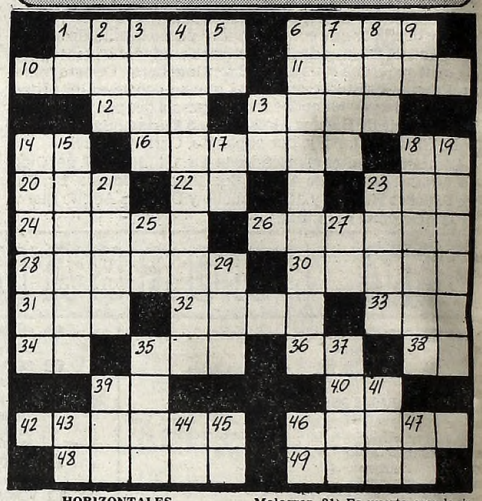

HORIZONTALES

1) Planta de la familia de las irideas. 6) Serie de carruajes enlazados. 10) Vehículo antiguo con dos varas laterales. 11) Nombre del fundador del drama en la literatura española. 12) Quiere. 13) Especie químico del osmio. 16) Escaramujo. 18) Apócope de papá. 20) Detrás. 22) Artículo neutro. 23) Sosiego. 24) Tercera y última porción del intestino. 26) Lanza larguisima de los hoplitas. 28) (Pablo) Poeta chileno, nacido en 1904. 30) Continuar siendo. 31) Altar. 32) Indio. 33) Acción de ir. 34) Símbolo químico del radio. 35) Especie de curcuma de Ceilan. 36) Símbolo químico del rodio. 38) Onesimo Reclus, célebre geógrafo francés, iniciales. 39) Afirmación. 40) Contracción. 42) Secar al Sol. 46) Cabra montes. 48) Sábalo. 49) Insecto himenoptero.

VERTICALES

1) Símbolo químico del litio. 2) Piojo de las gallinas. 3) Aparejo paramover las embarcaciones. 4) Propenso a la ira. 5) Primera y cuarta vocal. 6) El que trilla. 7) Fuera de lo común. 8) Nombre de mujer. 9) Negación. 13) Artículo determinado. 14) Discurrir. 15) Vestido descubierto. 17) Preposición inseparable equivalente a A. 18) Sucedió. 19) Malograr. 21) Es puerta grande sin asas. 23) Estera de juncos. 25) Carraca china. 27) Símbolo químico del Rutenio. 29) Nombre de la Madre de la Virgen María. 35) Mil gramos. 37) Simiente de ciertos frutos. 39) Astro rey. 41) Flor heraldica. 43) Pequeño violencelo siamés. 44) Símbolo químico del arsénico. 45) El Sol entre los antiguos egipcios. 46) Frijol pequeño. 47) Símbolo químico del cobalto.

(La solución mañana)

Z	A	R		T	I	R	O	S		D
A	V	I	V	A	R		R	E	L	O
P	A	N	A	L		M	O	D	E	L
A	L		G	A	T	O	S		J	O
		C	O	R	A	L		C	A	R
	P	A	N		M	A	C	A	N	A
C	A	L		M	A	R		M	O	S
A	J	O	R	A	L		L	I	S	P
L	E	R	O	S		R	O	N		O
I			S		M	O	N	O	M	I
Z	O	O		R	I	S	A	S		A
			V	E	L	A	S		U	N

(Solución del problema anterior)

PARAMOUNT PICTURES PRESENTA UNA PRODUCCION HOWARD W KOCH ¿Y DONDE ESTA EL PILOTO? II PARTE
ROBERT HAYS - JULIE HAGERTY LLOYD BRIDGES CHAD EVERETT WILLIAM SHATNER DIRECTOR DE FOTOGRAFIA JOE BIROC A.S.C.
PRODUCIDA POR HOWARD W KOCH ESCRITA Y DIRIGIDA POR KEN FINKLEMAN UNA PELICULA PARAMOUNT
3ª semana — METRO - MONUMENTAL - LOIRE
CERRITO 570 — LAVALLE 780 — CORRIENTES 1524
MARTIN FIERRO - BIOGRAFO 1 - COLISEO DE FLORES
LOPE DE VEGA - NATIONAL PALACE
SAN MARTIN (Ramos Mejía) - ASTRO (Martínez)
MAIPU (Avellaneda) - NEPTUNO (Mar del Plata)
HOY también TRASNOCHE

NIÑOS HASTA 4 AÑOS GRATIS
HOY SABADO
15,00 - 18,00 - 21,30 hs.
DOMINGO
15,00 - 18,00 - 20,30 hs.

El espectáculo que fue recientemente aplaudido por JUAN PABLO II

CIRCO ORFEI EN LA BOCA. Almirante Brown al 100 (Fte. Hosp. Argerich).

Horarios: Lunes a Miércoles 21 hs. Jueves y Viernes 18 y 21 hs. Sábados, Domingos y feriados 15, 18 y 21 hs.

CIRCO NAZIONALE DI ITALIA orlando orfei

Por primera vez en Buenos Aires.

TURBO CALEFACCION a 25 grados.

GUIA DE CINES Y TEATROS ★ GUIA DE CINES Y TEATROS ★ GUIA DE CINES Y TEATROS

TEATROS

★ **TEATRO COLON. 35-1430.** TEMPORADA DEL 75º ANIVERSARIO. SABADO 28 a las 17.30: Func. Ext. Letra "R" org. por el T.Colón y la FUNDACION AMIGOS DE LA MUSICA PRO FESTIVALES LYSY. Prog. Sonata p/violín y clave de BACH; Conc. p/clave y Orq. de Cuerdas de HAYDN; Quinteto (la aud.), de CRESPO; Conc. p/viola y cuerdas en Sol mayor, TELEMANN; Conc. p/violín y Orq. de Cámara, de MOZART. Intérpretes: ALBERTO LYSY (violín) y LORY WALLFISCH (clave). Sob. de Loc. en vta. SABADO 28 a las 21: Func. Ext. Letra "N" org. por el T.COLON y la ASOC. WAGNERIANA DE BS. AS. prog. "LA PASION SEGUN SAN MATEO", de BACH. Dir. STANISLAV WISLOCKI. Solistas: GAHMLICH, RANIERI, CARTER, ALPERYM, HELDWEIN y SCHOPPER. Dir. del Coro: A.RUSSO. Dir. del Coro de Niños: V.SCIAMMARELLA. Orq. Filarmónica de Bs. As. Coros de las Asoc. Wagneriana de Bs. As. y de Niños del T.Colón. Sob. de Ab. (únic. loc. altas lat. y de pie) en vta. Boletería todos los días de 10 a 20 en Tucumán 1111.

★ **MUNICIPAL GRAL. SAN MARTIN. Corrientes 1530. 46-8611. —Martín Coronado.** Hoy a las 15.30: "EL GRAN CIRCO CRIOLLO", de Ariel Bufano, por el Grupo de Titiriteros del TMGSM. Pl. $ 70.000. Hoy a las 22: "GRUPO DE DANZA CONTEMPORANEA", presentando "DIRECCION OBLIGATORIA", "LAS CASAS DE COLOMBA" y "SINFONIA DE LOS SALMOS". Dir.: M. Wainrot. Pl.: $ 80.000. Sob. de ab. en vta.

—**Sala Casacuberta.** Hoy a las 16: "EL ESTRAFALARIO ARMARIO DE MARIO", de Mario Camarano. Dir. M.Camarano. May. $ 70.000. Men. $ 50.000. Hoy a las 22: "DON GIL DE LAS CALZAS VERDES", de Tirso de Molina. Con E.Tasisto y elenco. Dir. O.Bonet. Pl. $ 80.000.

—**Sala Cabanellas.** Hoy a las 22: "BIENAVENTURADOS", de Jorge Hayes. Con P.Gilmour y elenco. Dir. Santángelo. Pl. $ 80.000.

★ **ASTRAL. Corrientes 1639. 46-5707/9964.** Hoy a las 15 y 17: "MARGARITO BUSCA NOVIA", con Margarito Tereré y Mónica Núñez Cortés. Dir. Z.Alcayaga. JORGE PORCEL, ALBERTO OLMEDO y PATRICIA DAL en la nueva revista

PROHIBIDA

Con C.Bertrand y D.Medina. Act. espec. de Mario Sapag. Dir. N.Carreras. Mar. a dgos. a las 21 y 23.15. Sáb. trasn. 1.30. Loc. en vta.

★ **BLANCA PODESTA. Corrientes 1283. 35-2592.** RODOLFO RANNI y BETIANA BLUM en:

CAMINO NEGRO

La obra de O.Viale y A.Alejandro. Con Juan Leyrado. Dir. L.Yusem. Mar. a vier. a las 21.30. Sáb. a las 21 y 23.15. Dgos. a las 20. P.m.18.

★ **BUENOS AIRES. Rodríguez Peña 407.** Diariamente desde las 13: "SEX O NO SEX". Un musical sex-erótico a nivel internacional. P.m.18. Sábados desde las 18. Domingos descanso.

★ **DEL GLOBO. M.T. de Alvear 1155. 393-8351.** ULTIMOS DIAS. CARLOS CORES en: "CORRUPCION EN EL PALACIO DE JUSTICIA", de U. Betti. Dir. W. Mautone. Mar. a juev. a las 21.30. Vier. y sáb. a las 21 y 23. Dgo. a las 19.

★ **FLORIDA. Florida 165. 30-5360.** Cont. de lunes a jueves de 13 a 22. Viernes de 13 a 23. Sábados de 18.30 a 1.30. "LA REVISTA SUPER SEXY". P.m.18.

★ **LICEO. Rivadavia y Paraná. 38-4291/6271.** La Casa del Teatro presenta:

AMADEUS

La obra de Peter Shaffer. Con C.Muñoz, L.Manso y O.Martínez. Dir. Gral. C.Madanes. Mar. a Vier. a las 21. Sáb. a las 19 y 23. Dgo. a las 20. Loc. en vta.

★ **LOLA MEMBRIVES. Corrientes 1280. 35-2108.** PINKY presenta a María Alexandra, Jovita Luna y gran elenco en:

ANNIE

Dir. Musical: Mike Ribas. Dir. Gral. Wilfredo Ferrán. Mar. a juev. a las 20.30. Vier y sáb. a las 19 y 21.30. Dgos. a las 16 y 19. Localidades en venta.

★ **LORANGE. Corrientes 1372. 45-7386.** VIRGINIA LAGO y gran elenco en:

LA PIAF

P.m. 18. De Pam Gems. Adapt. R. Cossa. Dir. R.Correa. Lun. a vier. a las 21. Sáb. a las 22.30. Dgos. a las 20. Marc. desc. Juev. pop. Loc. en vta. c/5 días de antic.

★ **MAIPO. Esmeralda 443. 392-4882.** Espectacular actuación del gran divo:

PERCIAVALLE NO SE ENTREGA

Martes a jueves a las 21.30. Viernes y sábados a las 21 y 23.30. Domingos a las 21. Loc. en vta.

★ **NACIONAL CERVANTES. Libertad 815. 45-4224.** Hoy a las 21.30: "UN GUAPO DEL 900", de S.Eichelbaum. Con Claudio García Satur, Lydia Lamayson y gran elenco. Dir. Rodolfo Graziano. Pl. $ 80.000. Loc. en vta. c/ 3 días de antic.

★ **ODEON. Esmeralda 367. 45-3635.** CIPE LINCOVSKY en

PETRA REGALADA

La obra de Antonio Gala. Dir. Manolo Collado. Mar. a juev. a las 21. Vier. a las 21.30. Sáb. a las 20.30 y 23. Dgos. a las 19.30.

★ **OLIMPIA. Sarmiento 7777. 40-2678.** E.PAVLOVSKY, J.ARNDT y Ch.VILLAFAÑE en "EL SEÑOR L/.FORGUE", de Eduardo Pavlovsky. Con O.Lovero y gran elenco. Mar. a viern. a las 21.30. Sáb. a las 21 y 23. Dgos. a las 20.30.

★ **PARADISE. Corrientes 827.** Cont. de lunes a domingos de 20 a 4: HOT STRIP: "DESNUD...EN PARADISE". Con las mujeres más excitantes de Buenos Aires. P.m.18.

★ **PAYRO. San Martín 766. 312-5922.** E.G.N. Producciones presenta: "EL GATO NEGRO", de Edgar Alan Poe. Dir. M.Salas y R.Holcer. Hoy a las 23.55. Teatro del Reflejo presenta, de Luigi Pirandello "ASI ES, SI LES PARECE". Dir. L.Agustoni. Hoy a las 21.30. Jóvenes: $ 60.000.

★ **REGINA. Santa Fe 1235. 44-5470.** PEPE SORIANO y EL CUARTETO ZUPAY en:

EL INGLES

De J.C.Gené. Mar. a juev. a las 21.30. Vier a las 22. Sáb. a las 21 y 23. Dgos. (populares) a las 18.30.

★ **TABARIS. Corrientes 831. 392-8509.** DOMINGO 12 DESPEDIDA: G.BREDESTON - J.C.CALABRO - A.M.CAMPOY - N.CARPENA - D.DEL VALLE y E.DISI en

EL ULTIMO QUE APAGUE LA LUZ

De Araceli y Rey. Dir. J.Cibrián. Mar. a juev. a las 21.30. Vier. a las 22. Sáb. a las 21.30 y 23.30. Dgos. a las 18.30 y 20.30. Loc. en vta.

VARIEDADES

★ **LUNA PARK. Corrientes 99. 311-1990/5100. 312-2135/2538.** DESDE EL 23 AL 29 DE MAYO... VUELVEN LOS TRADICIONALES...

6 DIAS EN BICICLETA

EN EL "ANILLO EMBRUJADO" DEL LUNA PARK. Loc. p/las 6 tardes: de 13 a 19.30: CENTRO DE PISTA Y PLATEA "C" $ 200.000. Gral. $ 40.000. De la noche: Lunes 23, Martes 24 y Miércoles 25: de 20 a 2.15: PLATEA "C" $ 400.000. Gral. $ 80.000. Men. $ 40.000. Jueves 26 y Viernes 27: PLATEA "C" $ 500.000. Gral. $ 100.000. Men. $ 50.000. Sábado 28 y Domingo 29: PLATEA "C" $ 600.000. Gral. $ 120.000. Men. $ 60.000. Loc. en vta. dde. el lunes, de 10 a 20.

★ **CIRCO RINGLIN. Puente Pueyrredón. AVELLANEDA.** Un espectáculo inigualable. Juev. y vier. a las 18 y 20.30. Sáb. a las 15, 18 y 21. Dgos. a las 14.30, 17 y 19.

★ **CIRCO ORFEI en LA BOCA. Alte. Brown al 100 (Frente Hospital Argerich).** Lunes a miércoles a las 21; jueves y viernes a las 18 y 21; sábado, domingo y feriados a las 15, 18 y 21.

★ **CIRCO BAHUKEN SHOW. Libertador y Bullrich.** Mar. y miér. a las 20.30. Juev. y vier. a las 18 y 20.30. Sáb. a las 15, 18 y 21.30. Dgos. a las 15, 18 y 20.30. Men. de 4 años gratis.

★ **CIRCO REAL MADRID. Juan B.Justo y Gral. Paz. Liniers.** Con Carozo y Narizota. Juev. y vier. a las 20.30. Sáb. a las 15, 18 y 21. Dgos. a las 15, 18 y 20.30.

CINES

★ **ADAN I. Corrientes 959. 393-6115.** A las 12.50, 14.50, 16.50, 18.50, 20.50 y 22.50:

SOLOS EN LA MADRUGADA

P.m.18. Un filme de José Luis Garci. A las 12.35, 14.35, 16.35, 18.35, 20.35 y 22.35: Notic. Sáb. trasn. 1.10.

★ **ADAN 2. Corrientes 959. 393-5034.** A las 13.10, 15.25, 17.45, 20.5 y 22.25:

BORSALINO

P.m.14. Con Alain Delon y Jean Paul Belmondo.

★ **ALFA. Lavalle 842. 392-1114.** A las 13.5, 15.20, 17.45, 20.20 y 22.55:

RETO AL DESTINO

P.m.18. Con Richard Gere y Debra Winter. A las 13, 15.15, 17.30, 20 y 22.35: Notic. Sáb. trasn. 1.15.

★ **ALFIL. Corrientes 1753. 40-7575.** A las 14.40, 16.45, 18.50, 20.55 y 23: LAS DULCES HORAS. P.m.18. 14.20, 16.25, 18.30, 20.35 y 22.40: Notic. Sáb. trasn. 1.

★ **AMBASSADOR. Lavalle 777. 392-9700.** A las 13, 15.15, 17.50, 20.25 y 23:

TOOTSIE

P.m.14. Con Dustin Hoffman y Jessica Lange (OSCAR a la mejor actriz de reparto). Dir. Sydney Pollack. A las 15.05, 17.30, 20.05 y 22.40: Notic. Sáb. trasn.

★ **AMERICA. Callao 1057. 41-3818.** A las 14.20, 16.30, 18.45, 21 y 23.15:

20 A LOS 40

P.m.14. Con Joanne Woodward y John Considine. A las 14, 16.5, 18.20, 20.35 y 22.50: Notic. Sáb. trasn. 1.20.

★ **ARIZONA. Lavalle 727. 392-6967.** Cont. 13.35, 15.30, 17.25, 19.20 y 23.10:

EL PODER DE LA CENSURA

P.m.18. 13.15, 15.10, 17.5, 19, 20.55 y 22.50: Notic. Sáb. trasn. 1.20.

★ **ATLAS. Lavalle 869. 392-1936.** A las 14, 17.55 y 21.50: GANDHI. S.r. 13.30, 17.25 y 21.20: Notic. Sáb. trasn. 1.30.

★ **ATLAS RECOLETA. Guido 1952. 801-2006.** A las 15, 17, 19, 21 y 23: EL ARREGLO. P.m.14. 14.40, 16.40, 18.40, 20.40 y 22.40: Notic. Sáb. trasn. 1.

★ **AVENIDA. Avda. de Mayo 675.** Cont. 13, 16.50 y 20.40: Quien encuentra un amigo encuentra un tesoro; 14.40, 18.40 y 22.30: Annie. S.r.

★ **BIARRITZ. Suipacha 482. 392-0356.** A las 13, 15.20, 17.45, 20.20 y 22.55: SERA JUSTICIA. P.m.14.

★ **BROADWAY. Corrientes 1155. 35-2345.** A las 13.45, 16.40, 19.40 y 22.40:

MEFISTO

P.m.18. Con Klaus María Brandauer y Krystina Janda. Dir. Istvan Szabo. A las 13.35, 16.20, 19.20 y 22.20: Notic. Sáb. trasn. 1.15.

★ **CALLAO. Callao 27. 40-1898.** A las 14.55, 17, 19.5, 21.10 y 23.15: EL ARREGLO. P.m.14. Sáb. trasn.

★ **CAPITOL. Santa Fe 1848. 44-2379.** A las 13.50, 16.45, 19.40 y 22.35: MEFISTO. P.m.18. Sáb. trasn.

★ **CERVANTES. Belgrano 1820. 38-2698.** Cont. 15, 17, 19, 21 y 23: VOLVER A EMPEZAR; 14.40, 16.40, 18.40, 20.40 y 22.40: Notic. P.m.14.

★ **CINEMA UNO. Suipacha 460. 392-1112.** A las 13.5, 15, 17, 19, 21.5 y 23.15:

VOLVER A EMPEZAR

P.m.14. Con Antonio Ferrandis y Encarna Paso. Dir. J.L.Garci. A las 14.40, 16.40, 18.40, 20.45 y 22.50: Notic. Sáb. trasn. 1.30.

★ **CINEMATECA ARGENTINA. Sarmiento 2255. 48-2170.** A las 18, 20 y 22: Sonata otoñal, de Ingmar Bergman. Con Ingrid Bergman y Liv Ullman. P.m.18.

★ **CONCORDE. Lavalle 925. 35-1850.** A las 13.30, 15.55, 18.20, 20.40 y 23:

E.T.

EL EXTRATERRESTRE

Un filme de Steven Spielberg. A las 13.20, 15.35, 18, 20.20 y 22.40: Notic. Sáb. trasn. 1.20.

★ **COSMOS 70. C'tes 2046. 49-0862.** A las 13.35, 15.25, 17.20, 19.15, 21.10 y 23.10:

ASIGNATURA PENDIENTE

P.m.18. Con José Sacristán y Fiorella Faltoyano. Dir. José Luis Garci. Est. y jub. 50% de desc.

★ **ELECTRIC. Lavalle 836. 392-1846.** Continuado desde las 13: EL DESCUARTIZADOR DE NEW YORK; LA PREFERIDA DE LA CLASE; LA DOCTORA BAJO LAS SABANAS. P.m.18. Sáb. trasn.

★ **EMPIRE. H. Yrigoyen 1934. 47-8770.** Cont. 14, 16.10, 18.10, 20.20 y 22.30: ANNIE (hablada en castellano); S.r.

★ **GAUMONT. Rivadavia 1635. 40-3050.** A las 15, 17.40, 20.20 y 23: TOOTSIE. P.m.14. Sáb. trasn. 1.

★ **GRAN REX. C'tes 857. 392-8000.** SENSACIONAL GRAN ESTRENO. A las 12.35, 15.5, 17.40, 20.20 y 23: Un enigma policial de AGATHA CHRISTIE:

EL DIABLO BAJO EL SOL

S.r. Con Peter Ustinov, Jeane Birkin, Diana Rigg y James Mason. A las 14.40, 17.15, 19.55 y 22.35: Notic. Sáb. trasn. 1.30.

★ **GRAND SPLENDID. Santa Fe 1860. 44-0808.** A las 14.15, 16.30, 18.45, 21, 23.15 y sáb. trasn. 1.10: LAS DULCES HORAS. P.m. 18. 16, 18.15, 20.30 y 22.45: Notic.

★ **GRAN VICTORIA. Av. de Mayo 882. 34-1493.** Continuado de 8 a 3: Matrimonio perfecto; Camas salvajes; Homo eroticus supermacho. P.m.18.

★ **IGUAZU. Lavalle 940. 393-9931.** A las 13.25, 15.25, 17.20, 19.15, 21.15 y 23.15:

ME VOY A VIVIR SOLO

P.m.18. Con Lando Buzzanca y Elvire Audray. A las 13.10, 15, 16.55, 18.50, 20.50 y 22.50: Notic. Sáb. trasn. 1.30.

★ **LARA. Av. de Mayo 1225. 38-6966.** Cont. 16.15 y 20.30: CUERPOS ARDIENTES; 14, 18.15 y 22.30: NACE UNA ESTRELLA. P.m.18. Sáb. trasn. La canción es la misma.

★ **LEOPOLDO LUGONES. Corrientes 1530. 46-8611.** A las 15, 18 y 21: Excalibur. Dir. John Boorman. Con Nicol Williamson y Nigel Terry. Pl.: $ 50.000. P.m.18.

★ **LIBERTADOR. Ctes. 1334. 40-7443.** A las 13.30, 15.20, 17.15, 19.10, 21.15 y 23.15:

ME VOY A VIVIR SOLO

P.m.18. Con Lando Buzzanca y Elvire Audray. A las 15.10, 17.5, 19, 21.5 y 23.5: Notic. Sáb. trasn. 1.20.

★ **LOIRE. Corrientes 1524. 49-1900.** A las 14.10, 15.55, 17.35, 19.30, 21.25 y 23.20:

Y... ¿DONDE ESTA EL PILOTO?

II PARTE

P.m.14. Con Robert Hays y Julie Hagerty. A las 15.35, 17.20, 19.10, 21.5 y 23: Notic. Sáb. trasn. 1.

★ **LORANGE. Corrientes 1372. 45-7386.** Ver información en Cartelera de Teatros.

★ **LORCA. Corrientes 1428. 40-5017.** A las 14, 16.55, 19.50 y 22.40:

EL TAMBOR

P.m.18. A las 13.40, 16.30, 19.20 y 22.10: Notic. Sáb. trasn. 1.15.

★ **LORENA. Corrientes 1551. 46-7501.** A las 13.20, 15.10, 17.05, 19.10, 21.15 y 23.20:

RAMBO

P.m.14. Con Sylvester Stallone. A las 14.55, 16.45, 18.50, 20.55 y 23: Notic. Sáb. trasn. 1.

★ **LOS ANGELES I. Corrientes 1770. 40-3742/45-2405.** A las 13, 14.40, 16.20, 18, 19.40, 21.20 y 23:

LA DAMA Y EL VAGABUNDO

S.r. Hablada en castellano. A las 14.30, 16.10, 17.50, 19.30, 21.10 y 22.50: Notic.

★ **LOS ANGELES 2. Corrientes 1770. 40-3742.** A las 13.40, 15.50, 18, 20.10 y 22.20:

EL VERDUGO DE DRAGONES

S.r. Hablada en castellano. A las 13.30, 15.40, 17.50, 20 y 22.10: Notic.

★ **LOSUAR. Corrientes 1743. 40-6100.** A las 13, 15.20, 17.45, 20.20 y 22.55:

RETO AL DESTINO

P.m.18. Con Richard Gere y Debra Winger. A las 15.10, 17.35, 20.05 y 22.40: Notic. Sáb. trasn. 1.15.

★ **LUXOR. Lavalle 669. 392-3893.** A las 13.40, 16.40, 19.35 y 22.30:

LA DECISION DE SOPHIE

P.m.18. Con Meryl Streep y Kevin Kline. A las 13.25, 16.25, 19.20 y 22.15: Notic. Sáb. trasn. 1.30.

★ **MAXI 1. Carlos Pellegrini 657. 35-8822.** A las 13, 15, 17, 19, 21 y 23.15:

20 A LOS 40

P.m.14. Con Jeanne Woodward y John Considine. A las 14.45, 16.45, 18.45, 20.50 y 22.55: Notic. Sáb. trasn. 1.

★ **MAXI 2. Carlos Pellegrini 657. 35-8822.** A las 14.20, 18.5 y 21.55:

GANDHI

S.r. OSCAR a la mejor película y al mejor actor (Ben Kingsley). A las 14, 17.40 y 21.30: Notic. Sáb. trasn. 1.15.

★ **METROPOLITAN 2. Corrientes 1343. 40-1064.** A las 13.50, 15.25, 17.20, 19.15, 21.20, 23.25 y sáb. trasn. 1: EL ESTADO SALVAJE. P.m.18. 17.05, 19, 21.05 y 23.10: Notic.

★ **MONUMENTAL. Lavalle 780. 393-8865.** A las 13.30, 15.25, 17.20, 19.20, 21.15 y 23.15:

Y... ¿DONDE ESTA EL PILOTO?

II PARTE

P.m.14. Con Robert Hays, Julie Hagerty y Peter Graves. A las 13.15, 15.10, 17.5, 19.5, 21 y 22.50: Notic. Sáb. trasn. 1.15.

★ **MULTICINE. Lavalle 750.** Cont. de 8.30 a 24. Sáb. y dgos. dde. las 13. Sáb. trasn. P.m.18. LA VIDA INTIMA DE LILI MARLENE; SIN NOVEDAD EN EL FRENTE; HABITACION SE ALQUILA; BILLY BOY (EL ULTIMO ROUND); JUVENTUD ARDIENTE.

★ **NORMANDIE. Lavalle 861. 392-1000.** A las 13, 15, 17, 19, 21 y 23.10: EL ARREGLO. P.m.14. Sáb. trasn.

★ **OCEAN. Lavalle 739. 392-1515.** A las 13, 15, 17, 19.05, 21.10 y 23.15:

RAMBO

P.m.14. Con Sylvester Stallone, Richard Crenna y Brian Dennehy. A las 14.40, 16.40, 18.45, 20.50 y 22.55: Notic. Sáb. trasn. 1.30.

★ **OPERA. Corrientes 860. 35-1335.** A las 13.10, 15.5, 17.5, 19.5, 21.10, 23.15 y sáb. trasn. 1.15: EL GRITO DE CELINA. P.m.18. 14.40, 16.35, 18.35, 20.40 y 22.45: Notic.

★ **PARAMOUNT. Lavalle 845. 392-9999.** A las 13, 14.40, 16.20, 18, 19.40, 21.20 y 23.25:

EL BIEN DOTADO

P.m.18. Envidiado por los hombres y deseado por las mujeres. A las 14.30, 16.10, 17.50, 19.30, 21.20 y 22.55: Notic. Sáb. trasn. 1.30.

★ **PARIS. Lavalle 769. 392-2016.** A las 15.5, 19.5, 23.5 y sáb. trasn. 1.10: EL CARTERO LLAMA DOS VECES; 13, 17 y 21: INFIERNO EN EL BRONX; 15, 19 y 23: Notic. P.m.18.

★ **PLAZA. Corrientes 939. 392-7577.** A las 13, 15, 17, 19, 21 y 23.10: LA GUERRA DE LAS ARTES MARCIALES. P/M/14. 14.40, 16.40, 18.40, 20.40 y 22.45. Notic. Sáb. trasn.: 1.30.

★ **PREMIER. Corrientes 1565. 46-2113.** A las 14.50, 16.50, 17.55 y 19:

NUREYEV

(El genio del Ballet)

S.r. Con Rudolf Nureyev y Margot Fonteyn. A las 14.30, 16.30 y 18.40: Notic.

★ **PETIT PREMIER. Corrientes 1565. 46-2113.** A las 15, 17.30, 20 y 22.30:

VICTOR-VICTORIA

P.m.18. Con Julie Andrews y James Garner. Notic.

★ **SALA UNO. B. Sur Mer 549. 88-9420.** A las 14, 16.50, 19.45 y 22.40: STALKER (La zona). P.m.18. 19.35 y 22.30: Notic. Sáb. trasn. 0: La muerte de Sebastián Arache y su pobre entierro.

★ **SANTA FE I. Santa Fe 1947. 44-8980.** A las 13, 15.05, 17.10, 19.15, 21.20 y 23.25:

RAMBO

P.m.14. Con Sylvester Stallone. A las 14.45, 16.50, 18.55, 21 y 23.05: Notic. Sáb. trasn. 1.30.

★ **SANTA FE 2. Santa Fe 1947. 44-8980.** A las 13, 15.30, 18, 20.30 y 23:

RETO AL DESTINO

P.m.18. Con Richard Gere y Debra Winter. A las 15.10, 17.40, 20.10 y 22.40. Notic. Sáb. trasn. 1.30.

★ **SARMIENTO. Lavalle 852. 392-3338.** A las 13, 15, 17, 19, 21 y 23.10: EL CUERPO DEL DELITO. P.m.18. 14.40, 16.40, 18.40, 20.40 y 22.45: Notic. Sáb. trasn. 1.15.

★ **SELECT LAVALLE. Lavalle 921. 35-0235.** Cont. 13, 17 y 21: UN LOCO EN ACCION; 15, 19 y 23: QUE LINDA ES MI FAMILIA. S.r. Sáb. trasn. 1.20: LA MASAJISTA LLEGA A LA CIUDAD.

★ **STUDIO. Santa Fe 2541. 821-5845.** A las 14.50, 16.55, 19, 21.5 y 23.10: LAS HERMANAS ALEMANAS. P.m.18. 14.35, 16.40, 18.45, 20.50 y 22.55: Notic. Sáb. trasn. 1: HAIR.

★ **SUIPACHA. Suipacha 442. 392-1195.** A las 13, 15.25, 17.50, 20.15, 22.45 y sáb. trasn. 1.10. EL GRAN PERDON P.m.18. 15.5, 17.30, 19.55 y 22.20: Notic.

ALMAGRO

★ **BIOGRAFO UNO. Corrientes 4636.** Cont. 15.45, 17.30, 19.15, 21 y 22.45: Notic. 14.20, 16, 17.45, 19.30, 21.15 y 23: Y... ¿dónde está el piloto? II parte. P.m.14.

★ **PALACIO DEL CINE. Rivadavia 3636. 982-4818.** Cont. 14.20, 18.20 y 22.20: Tootsie; 16.25 y 20.25: Parece que fue ayer. Notic. P.m.14.

★ **ROCA. Rivadavia 3753. 812-1517.** Cont. desde las 15: Notic. El grito de Celina; El infierno tan temido. P.m.18.

BELGRANO

★ **CABILDO. Av. Cabildo 2347. 784-3852.** Cont. 15.30, 17.20, 19.20, 21.10, 23.10 y sáb. trasn. 1: Las dulces horas. Notic. P.m.18.

★ **FANTASY. Cabildo 685. 771-0686.** A las 14.20, 16.10, 18.25: Notic. y El verdugo de dragones. S.r. 21 y 22.50: Volver a empezar. P.m.14. Sáb. trasn. 1.15: All that jazz.

★ **G. SAVOY. Cabildo 2829. 781-6500.** Cont. 14.40, 16.45, 18.50, 20.55 y 23: Rambo; 16.25, 18.30, 20.35 y 22.40: Notic. Sáb. trasn. 1.15.

★ **LIDO. Av. Cabildo 3241.** Cont. 14.30, 18.30 y 22.35: Annie; 16.40 y 20.40: El hombre araña ataca de nuevo. S.r.

★ **MIGNON. Juramento 2433. 784-3899.** Cont. 14, 16, 18.20, 20.40 y 23: Tootsie; 18, 20.20 y 22.40: Notic. P.m.14. Sáb. trasn.

BOEDO

★ **CUYO. Boedo 858. 97-6975.** Cont. 16, 19.35 y 23.15: El arreglo; 14.15, 17.35 y 21.15: La fiaca. P.m.14. Sáb. trasn.

★ **GRAN SAN JUAN. San Juan 3246. 97-4293.** Cont. 14.40, 18.10 y 21.10: El amor matrimonial; 16.40, 19.50 y 22.50: El cuerpo de Emmanuelle negra. P.m.18.

★ **LOS ANDES. Boedo 777. 97-4233.** Cont. 15.40, 19.20 y 23: Tootsie; 14,17.40 y 21.20: Parece que fue ayer. P.m.14.

★ **N. PALACE. San Juan 2461. 941-1723.** Cont. 16.10, 19.30 y 22.50: Y... ¿dónde está el piloto? II parte; 14.30, 17.50 y 21.10: Halcones de la noche. P.m.14. Sáb. trasn. 1.

CABALLITO

★ **CABALLITO. V.Martínez 52. 431-0052.** Cont. 16.10 y 18.30: El gato con botas en el Oeste; 15 y 17.20: La bella sirenita. S.r.

★ **MORENO. Rivadavia 5050. 90-4303.** Cont. 15.5, 19.5 y 23.5: Tootsie; 17 y 21: Parece que fue ayer; Notic. P.m.14.

COLEGIALES

★ **ARGOS. F. Lacroze 3455. 854-0673.** Hoy a las 21 y 23: "LA LECCION DE ANATOMIA, de Carlos Mathos. Domingo despedida Loc. en vta.

★ **ATALAYA. Córdoba 4633. 773-0700.** Cont. 14.50, 18.30 y 21.50: Un loco en acción; 16.40 y 20.10: Las locuras del profesor. S.r. Sáb. trasn.

★ **RIALTO. Córdoba 4287. 86-8764.** Cont. 14.30, 18.30 y 22.30: Victor-Victoria; 16.40 y 20.40: Gigoló americano. Notic. P.m.18.

FLORES

★ **AUDITORIO SAN ROBERTO. Bolivia 667. 612-0084.** Sáb., dgos. y fer. cont. Los cuentos del Tío Bigotes; Una fuga a toda vela. S.r.

★ **CONTINENTAL. Carabobo 945. 631-2218.** Cont. 14.50, 18.30 y 21.50: Un loco en acción; 16.40 y 20.10: Las locuras del profesor. S.r. Sáb. trasn.

★ **FENIX. Rivadavia 7802. 612-8858.** Hoy a las 21 y 23: Osvaldo Terranova en "YRIGOYEN", de U.Petit de Murat y C.Tiempo. Dir. J.Piquer. Loc. en vta.

★ **GRAN RIVADAVIA. Rivadavia 8636. 69-1356.** Cont. dde. las 14.30: Carlitos y su pandilla; Riéndonos con Tom y Jerry. S.r. Dde. la vermouth: Las 4 estaciones; Víctor-Victoria. P.m.18. Sáb. trasn. 1

★ **GRAND PRIX. Gaona 3263. 59-2551.** Cont. 14.35, 18.20, 22.10 y sáb. trasn. Tootsie; 16.35 y 20.25: Parece que fue ayer. P.m.14.

★ **LOPE DE VEGA. Lope de Vega 1744. 567-4343.** Cont. 15.10, 18.50 y 22.40: Y... ¿dónde está el piloto? II parte; 16.50 y 20.40: Halcones de la noche. P.m.14.

★ **PUEYRREDON. Av. Rivadavia 6871. 612-0389.** Cont. dde. las 14.50: El grito de Celina; El infierno tan temido. Notic. P.m.18.

★ **SAN JOSE. Rivad. 7350. 611-5989.** Cont. dde. las 14: Camas salvajes; Préstame tu mujer; Los ejecutores. P.m.18.

★ **SAN MARTIN. Av. Rivadavia 7060. 612-5416.** Cont. dde. las 13.30: Escape a la victoria; El hombre puma. S.r. Sáb. trasn. 0.30.

LINIERS

★ **GRAN LINIERS. Avda. Gral. Paz. 44.** Cont. 13.50, 15.25, 17.25, 19.20, 21.15 y 23: Rambo. P.m.18. Notic.

★ **GRAN ODEON. Montiel 160. 641-7673.** Cont. 14.50, 18.50 y 22.50: Será Justicia; 17 y 21.5: El duelo de valientes. P.m.14.

★ **MARTIN FIERRO. Avda. Gral. Paz 47.** Cont. 14.10, 16.20, 18.30, 20.40 y 22.50: Y...¿Dónde está el piloto? P.m.14.

MATADEROS

★ **ALBERDI. Juan B. Alberdi 6169. 68-0496.** Cont. 15.25, 19.25 y 23.05: Tootsie; 13.40, 17.25 y 21.25: La laguna azul. P.m.14.

★ **EL PLATA. J. B. Alberdi 5751. 68-1118.** Cont. 15.50, 19.15 y 22.50: El arreglo; 14.10, 17.20 y 21: La fiaca. P.m.14.

★ **GRAN LUGANO. Murguiondo 4062. 601-3457.** Cont. 14.45, 18.45 y 22.20: Un loco en acción; 16.45 y 20.30: Qué linda es mi familia. S.r.

ONCE

★ **LORIA. Rivadavia 3058. 87-1436.** Cont. 16.15, 19.40 y 23.5: El amor matrimonial; 14.25, 17.45 y 21.20: Pecado de juventud. P.m.18.

★ **MAJESTIC. Pueyrredón 230. 87-9636.** Cont. 14, 17.15, 20.30 y 23.30: El bien dotado; 15.30, 18.45 y 22: El cuerpo de Emanuelle negra. P.m.18.

VILLA DEL PARQUE

★ **BERNASCONI. M. Sastre 3195. 50-6462.** Cont. 14, 18 y 22: Será justicia; 16.10 y 20.15: Qué buena madre es mi padre. P.m.14.

★ **PARQUE. Cuenca 3250. 50-4448.** Cont. dde. las 14.30: Las dulces horas; El socio del silencio.

VILLA DEVOTO

★ **ACONCAGUA. Av. Gral. Mosconi 3260. 571-5208.** Cont. dde. las 14.30: Annie; El ladrón de Bagdad. S.r.

★ **EUROCINE. Nueva York. 3334. 50-1443.** Cont. 15, 18.50 y 22.20: Volver a empezar; 16.50 y 20.25: Cómo eliminar a su jefe. P.m.14.

VILLA URQUIZA

★ **25 DE MAYO. Triunvirato 4438. 51-1859.** Cont. 16, 19.30 y 23: El arreglo; 14.15, 17.35 y 21.5: La fiaca. P.m.14.

★ **GRAN URQUIZA. Bauness 2506. 51-2135.** Cont. 16.20, 19.30 y 22.30: El bien dotado; 14.30, 17.50 y 21: El cuerpo de Emmanuelle negra. P.m.18. Sáb. trasn.

GRAN BUENOS AIRES

★ **AVELLANEDA. Colonial.** Matrimonio perfecto; Homo eroticus supermacho; Camas salvajes. P.m.18.

—**Gral. Roca.** Los hermanos Dinamita; El vengador solitario; Pandilla salvaje.

—**Maipú.** Y... ¿dónde está el piloto?; Los cazadores del arca perdida. S.r.

—**Mitre.** La decisión de Sophie; Contigo toda la noche. P.m.18.

—**San Martín.** Tootsie; Parece que fue ayer. P.m.14.

★ **BELLA VISTA. Gran Pacífico.** Gandhi; Notic. S.r.

★ **CASEROS. Paramount.** La pista de la Pantera Rosa; Dedos de oro. S.r.

★ **CIUDAD DE SAN MIGUEL. Mayo.** El arreglo; La fiaca. P.m.14.

★ **CIUDADELA. Nuevo Ciudadela:** La mujer ultrajada; Aventuras amorosas; Cómo me enseñaron a amar a las mujeres. P.m.18.

★ **LA TABLADA. Martín Güemes.** El arreglo; La fiaca. P.m.14.

★ **LOMAS DE ZAMORA. Avenida.** La decisión de Sophie; Contigo toda la noche. P.m.18.

—**Coliseo.** Será justicia; Contacto en Francia. P.m.14.

—**Español.** El arreglo; Los fierecillos se divierten. P.m.14.

—**Gran Lomas.** Reto al destino; Halcones de la noche. P.m.18.

★ **MORÓN. Achával.** Apocalipsis II; Bruce, el as del kung-fu. S.r.

—**Morón.** Reto al destino; Halcones de la noche. P.m.18.

★ **QUILMES. Cervantes.** Reto al destino; Compadres. P.m.18.

—**Moderno.** El arreglo; Los fierecillos se divierten. P.m.14.

★ **RAMOS MEJIA. Gran Belgrano.** El arreglo; Plata dulce. P.m.14.

—**San Martín.** Y... ¿dónde está el piloto?; Notic. P.m.14.

★ **SAN MARTIN. Ateneo.** El arreglo; La fica. P.m.14.

—**Gran Plaza.** Reto al destino; El campeón. P.m.18.

CRONICA, Edición de la Tarde. Registro de la Propiedad Intelectual Nº 188.180. Director: Ricardo Gangeme.
Redacción, Administración y Publicidad: Azopardo y Garay. Teléfonos: 361-1001/1051.

¡CLASICO REPARTIDO!

Godoy amaga con la pelota y corren varios a rodear al jugador "funebrero".

La habilidad de Torres logra crear zozobra en la última línea de Chacarita.

● Chacarita-Atlanta; Empate Justo

Pasaron los años, la gente se renueva pero el clásico viejo de Villa Crespo, se juegue donde se juegue sigue siendo siempre el mismo, aquel de la vieja rivalidad. Es que los "funebreros" no olvidan que tuvieron que dejar la tradicional barriada hace una ponchada de años y que los "Bohemios" se hicieron dueños de todo señoreando en Villa Crespo. Por eso, el partido entre ambos de esta tarde tuvo una especial atracción. Atlanta, segundo a un punto del vanguardista aspira al ascenso, Chacarita, más resignado por su discreta campaña, opuso su tenacidad en duro partido.

Minuto 4 y Abramovich habilitó a Borelli, buen pique entró con posibilidades a la zona que quema, remató y atajó Dominguez. Poco mas tarde, llegó un centro de Itabel, no llegó Bernasconi al cabezazo y allí estaba justo Millicay para alejar. En el cuarto de hora insistió "Chaca", llegó un centro de Abramovich, saltaron Godoy y Bianchi logrando este rechazar en momentos de apuros.

No variaba la cosa y los arqueros no tuvieron mucho trabajo. 28m y llegó un corner desde la izquierda servido por Bernasconi, la pelota cayó en el área chica, rechazó corto Cano, empalmó Marioni con fuerza y el esférico se fue cerca de un ángulo alto del arco. Y en el minuto 42, ante una falla de Ingrao, escapó Torres, se iba hacia el gol y Giorgi le hizo un tackle. El tiro libre lo ejecutó el mismo Torres pero resultó ligeramente desviado.

● SEGUNDO TIEMPO

Cambios al reanudarse el juego. Milano por Díaz y Ramírez por Itabel, éste a los 4m del período. 10m y doble pared entre Yalve y Ramírez, puntazo de éste y la pelota se elevó apenas por sobre el travesaño.

Atlanta se mostraba más y estaba mereciendo el gol, aunque su adversario defendía con acierto. 20m y centro de Milano, remató Villagra, rechazó a medias el arquero Argüeso, la pelota fue hacia Giorgi, que rechazó corto, recibió Cano, remató pero desviado.

Más tarde el intento lo inició Ramírez, pase hacia Borrelli, potente tiro bajo, junto a un poste. Se arrojó Domínguez como un gato y atrapó la pelota. En el minuto 20 Rojas reemplazó a Espala y a los 25m expulsó a Pereyra, de Chacarita, por fuerte *foul* y agresión a un jugador contrario.

Minuto **27** y con la pelota avanzó Torres, mandó centro, cabezazo de Milano hacia Rojas, se arrojó a sus pies el arquero Argüeso, que así le complicó el accionar, y el remate final se fue por arriba del travesaño.

Nuevo cambio en Chacarita a los 28 m. Rubén González entró por Bernasconi buscando así mayor penetración. Media hora y en el ataque Cano, hizo centro, cargó Rojas, le ganó la espalda a González, buen cabezazo, se arrojó Argüeso y en forma excepcional pudo desviar la pelota al córner sobre el travesaño.

El clásico tuvo de todo, menos goles. Ahora, sobre los 40m. fue expulsado Torres por juego fuerte contra Marioni, y a los 41m. otro de Atlanta.

Verón fue también al vestuario por foul y jugada mal intencionada. Atlanta quedó con 9 hombres. Esta expulsión se originó en esta jugada: avanzó Gómez dio para Villagra, toque hacia Milano, se interpuso Abramovich rechazando largo, pero Verón lo interceptó con piernas muy fuertes ganándose la tarjeta roja.

Atlanta estaba asfixiado, no podia salir libre desde su medio campo. Chacarita apuraba buscando desnivelar. Así los minutos finales resultaron muy atractivo pero la hora avanzó sin que nada cambiara.

CHACARITA 0 — ATLANTA 0

CHACARITA: Argüeso; Abramovich, Giorgi, Ingrao, Pereyra, Yalvé, Marioni, Borrelli, Godoy, Itabel y Bernasconi. AS: Folati. DT: Guerra. SC: González, Bianculli, De Block y Ramirez

ATLANTA: Dominguez; Millicay, Rafaelli, Gómez, Verón, Bianchi, Villagra, Díaz, Espala, Cano y Torres. AS: Roda. DT: López Caballero. SC; Latreite, Binachini, Milano y Rojas.

Arbitro: J.C.Crespi

Cancha: Huracán

- ALFREDO ALCON REGRESA SANO A LA PATRIA
- ALBERTO CASTILLO SE VA A ITALIA Y USA
- TERROR EN EL 11: ASALTO AL POR MAYOR
- SE LEVANTO LA VEDA A CHUNCHUNA VILLAFAÑE

Para este fin de semana **está anunciado el regreso** (de España), de Alfredo Alcón, **el ilustre,** quien permaneció allí durante largos meses haciendo únicamente teatro. Los rumores acerca de dolencia suya **que fueron disipados se habrían situado en una gripe** que lo atacó durante su permanencia en la capital española. **¡Welcome!**

● VINO, VIO, PARTIO

Apenas una semana permaneció en ésta Teté Costarout, **la monada**. Luego de hacer desfile en reducto de la Recoleta emprendió viaje de regreso a Nueva York en donde está prácticamente radicada. **¿Perdemos a una belleza?**

● "MOSTRARSE"

Se comentó la inclusión de Marcela Tinayre, la hija de don Daniel, **en fotos como modelo de modas**. Esta extrañeza obedece a que **la joven, de 32 pirulos, se había mostrado siempre ajena a las lides de "mostrarse"**. Empero, la foto exhibida **no la favorece** para nada así como **pifiaron** con Dora Baret, **la cara de camafeo,** debido a que **no es modelo ni tampoco la sacaron como es debido. ¡Diantres!**

● ASALTO

Episodio de tintes policiales acaeció en el canal de Pavón y Matheu. Manos anónimas **violaron cerraduras de varios camarines** perjudicando a Eve Ziegler, la consorte de Abel Santa Cruz, Sabina Olmos, quien trabaja como **funcionaria** en la telemisora, Alberto Mazzini y varios más. **Se hizo la denuncia correspondiente en seccional 18ª (sumario 328).** Doña Eve **fue despojada de mil millones viejos,** doña Sabina **de 300 millones** y don Mazzini de **objetos personales de valor y de toda su ropa.** Debió volver a su casa con la ropa de época que usa en "Yo soy del '30". **¡Qué calamidad!**

● CON LOS 100 A USA

Alberto Castillo, **el cantor de los 100 barrios porteños** (un hombre **sumamente tierno y sincero** en su conducta), se **marchará el 27 del venidero mes rumbo a USA.** Se quedará durante 15 días en Nueva York donde debutará el día 30 para continuar rumbo a Canadá, Miami y, finalmente, un mes en Italia. Volverá justo para las elecciones del mes de octubre. **¡Suerte!**

● "QUILATES" DEMORADOS

Tras haber quedado suspendida días atrás pasado mañana se podrá ver en "Cine a las 10" **la cinta (de 1974)** "40 quilates". Se basa en comedia teatral estrenada a fines de **1970** en Baires **(con mucho éxito).** Liv Ullman, **la sueca,** encarna a la apetecible dama de la vista. **¡Zambomba!**

● "FUEGO"

El grupo Quetral, **los cordobeses,** se presentarán el venidero jueves en sala Enrique Muiño del Centro Cultural San Martín. Los citados **ostentan seis años de faenas profesionales.** Los mismos ejecutan con instrumentos del folklore americano y, aparte, harán presentaciones en el video. Aclaramos que "Quetral" significa, en lengua pampa **"Fuego".**

● REGRESO SORPRESIVO

A estas horas debe haber arribado a Baires, en forma sorpresiva, Leonor Benedetto, la que se afincó en México en noviembre del año pasado. Se recordará que su segundo cónyuge, Gerardo Romano, regresó de allí hace pocos días pero **nada anunció** sobre **el retorno inesperado** de su ahora blonda cónyuge. Se ignora si doña Leonor volverá a irse a tierra charra pero **se supone que sí.**

● SEXY CON PIBES

Por rara ocasión, una sexy penetra en el mundo de los pibes. Tal lo acontecido con Libertad Leblanc, **la exhibicionista,** quien asomó en el mediodía de la fecha en "Payasote y Periquin". Fue una nota **completamente desusada.** Además, en torno a doña Libertad se sabe que el empresario cordobés Piccini quien le organizó la temporada que hizo en el verano **recibió varios balazos luego de una disputa** y está internado en terapia intensiva en la ciudad de Córdoba. **Lamentable.**

● UN SABADO CON TODO

Hasta las 21 horas se extenderá en la fecha "Sábado de todos" abierto con grandes figuras en el festejo del cumpleaños de Chasman y *Chirolita* y coro de figuras soplando velitas. Se sabe que contestando un ágil ping pong estará Beatriz Taibo, **la chispeante,** así como una verdadera calarata de faranduleras como Tita Merello, **la apartada,** quien prometió asistir para dialogar con Chirolita. **¡Crash!**

● CERCO ROTO

Tras un intento de asomar en programa del canal de pasaje Gelly en el cual **hasta fue anunciada, la hasta ahora vedada** Chunchuna Villafañe apareció en programa de entrevistas. Se la detectó con su físico de siempre, el pelo mas oscuro pero **con un cierto aire matronil. Algo está cambiando.**

● ¿TODO IGUAL?

Se asegura que el último redondo de María Martha Serra Lima, **el ánfora canora, no salió tan impecable** como se pretendía. Al parecer, doña Serra Lima quien **se opuso furiosamente a que fotografiaran a su novio en Ezeiza,** en ocasión de volver de un viaje limitado mantuvo la misma línea en todas las canciones. **¿En la variación no está el gusto?**